# 叻報

第一萬三千九百零五號

LAT PAU PRESS LTD.
The Leading Chinese Daily Newspaper in the British Malaya. Established 1880.
SATURDAY 4th MAY 1929
Published by Lee Tit Ming & Chang Bih Fong.
Nos. 11 & 13 Cross Street, Singapore.
Phone: 7164

▲本報創辦于前清光緒六年十月十二日編輯及發行所在新嘉坡哥勞實得力十一號及十三號電話七一六四號

總理薛夢龍　督印人兼編輯主任 李鐵民 張碧方

◎本報報費定例
▲零售每份一角每月二元全年二十四元
▲外埠郵費英屬每份二占外屬每份六占

◎本報告白費定例
▲凡登全年告白分期收費半途截止照數收足先此聲明以免後論短期告白費請先惠



## 聯東保險有限公司
EASTERN UNITED ASSURANCE CORPORATION LTD.
(石叻馬六甲街門牌三號C三樓)

中國人之保險事業應惠顧中國人之保險公司敝公司之設係完全保水火險並舉多車各種損失賠償快捷公道保費低廉使當地財產鞏固區區保管吾僑商業中不無少補耳倘蒙賜顧一律歡迎

董事
正主席薛中華
副主席王順進
余應林　麥高星亞夫　薛山貢　黃兆珪　殷雪村　李振殿　邱履謙
總司理李崧
副司理L.G.黃臣
司理兼庶務H.H.黃臣

## 諸君何故身體衰弱？夏露氏補酒能使諸君強健。

諸君身體衰弱是因血衰不能予身體各部之強壯故貴體之衰弱與苦惱殊不為奇夏露氏補酒功能使諸君血富而健康誠如是乃能流行於全身各部而迅速恢復諸君之生機以享人生之快樂也

### 贈送酒杯
本公司特製水晶酒杯適足容載一□之酒附於大樽之夏露氏酒為贈送顧客之用購酒時請向索取

# Hall's Wine

夏露氏酒是給人身健康與強壯之補酒各上等藥房酒店及新加坡與檳城之非洲東方貿易有限公司均可購得唯一主人英京倫敦士蒂芬士密士有限公司

African and Eastern (Malaya) Ltd.,
100, 100-1 100-2 Robinson Road, Singapore, and Penang.
SOLE PROPRIETORS: STEPHEN SMITH & Co. Ltd
BOW, LONDON, ENGLAND.



# 德國妙藥

ROSEN'S FAIRYTAN

羅生仙人胆　質係天然產
發明數百年　活人到處感
藥已行歐洲　南洋獨見罕
無醫能自治　病魔來何敢
物美價又廉　用法便且簡
俚言綴數語　廣告同僑覽

## 德國羅生仙人胆

發明業已數百年矣曾經各國專門理化醫藥諸博士研究試驗無算評獎叔端不下百餘起而歐美各著名醫院常用此胆活人無算誠仙丹也邇者德國醫學院羅生博士悉心精究多方化驗乃知此胆係取天然物質配製成精所以有藥到春回之功百病皆除之能

### 此胆主治之症
跌打損傷　刀傷　擦傷　火燙　湯傷　舊傷
腫傷　筋骨扭傷　貓狗咬傷　毒虫刺傷　新舊膿瘡　青
經疹瘡　背癰癩瘡　魚口便瘡　頑癬疹瘡　面上暗瘡　婦女各
人乳瘡　小孩頭瘡　風濕刺痛　骨節腫痛　腰痛
心氣痛　背節痛　胸痛　肚痛　頸筋強硬　背痛
足痠軟　腳腿麻痺　雀斑　癩瘡　水泡　全身不遂
脹　發炎　發癢　爛腳　抽筋　腫手
以及其他皮膚腐爛身體太肥粗雞等症
此胆極為潔凈用後不必再加布紮包纏等等雜事

價格（每包一元每打十元）

總批發處新嘉坡小坡大馬路仁濟大藥房

庇能 文大藥房　怡保 庇功大藥房　馬六甲 王氏大藥房
太平 神農藥房　吉隆坡 林氏大藥房　各大藥房商店



# 德國百補仙精

BIOCITIN

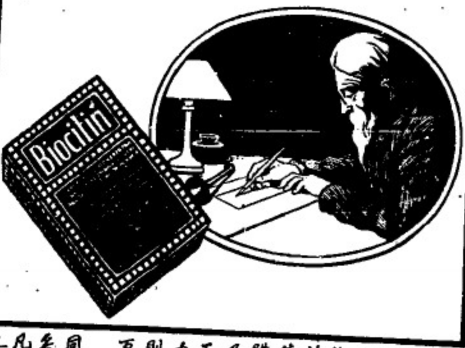


## 生命的救星到了

百補仙精　良藥結晶
弱者服之　枯則生榮
幼者服之　立見聰明
價廉用便　氣味香清
發明德國　到處馳名
強者服之　精神日增
老者服之　壽可長庚
倘蒙光顧　無任歡迎

人體之強弱雖由先天之生成亦在後天之培養也近世醫學昌明衛生講究強者則期于愈強弱者不甘于久弱其能轉弱為強轉危為安者非神妙適體之良藥不為功前者德國醫學博士阿伯文研究人體之原質探索疾病之根源乃知人類之體質雖含多種而百體中最重要之質素厥為力貴生(LECITINE)此質足則百體因之而強此質弱則百病隨之而生由是多方精究照質配藥（即藥同此質）同此藥一而二二而一也名曰百補仙精(BIOCITIN)凡腦力衰弱神經薄弱心跳之人肺癆咯血房事過勞脾胃不消大便不通血氣不足睡眠欠安以及男女老幼體氣不勝疑難等症一服此藥立見神效即無病者服之亦可加增腦力強健筋骨操勞不倦益壽延年且氣味清香服法簡便誠近代醫藥界中惟一生命的救星也此藥風行歐美業已多年而南洋群島猶然缺瞭是以本藥房特採南來以供需求同胞惠顧無限歡迎

服法每日三次每次二茶匙和牛奶飲之如在食後乾食湯食均可任意多食無妨嬰孩可用半茶匙如服百補仙精片每日亦三次每次三片

Obtainable from all first-class dispensaries and stores or

| | | | |
|---|---|---|---|
| Hinnam & Little Dispensary Ltd. | Singapore. | Boon Pharmacy | Penang. |
| Taiping Medical Hall | Taiping | Perak Pharmacy | Ipoh. |
| Lum's Dispensary | Kuala Lumpur | Ong Dispensary | Malacca. |

百勝驅風油
百發百中救急聖藥居家旅行護身至寶

主治
中風中痰 四時感冒 水土不服 急喉痧風 風火牙痛 跌打刀傷 無名腫毒 風寒鶴膝 光耳風癬 毒蚊臭虫 風症痛症 其效如神
治
霍亂吐瀉 山嵐瘴氣 心氣肚痛 產婦風迷 湯火損傷 散痧止痛 風癱腳腫 牛牙不遂 小兒瘡節 與及一切 一經施用
用法盡詳仿單

分售處
星洲大坡大馬路 廣利生 廣生行
小坡大馬路 生利藥鮮貨店
庇能 中和堂 博愛堂
怡保 金保
廣生祥 廣中和
芙蓉 廣吉祥和記 廣祥
打己嶺卜江秀
南昌 華安
吉隆坡
五洲藥房 廣衛生
詩南馬
泰安祥
總批發 怡保 庇能
石叻 會昌商店
總發行 石叻大馬路 南興藥局



出壹分錢
買兩分貨

平等熟膠底鞋 近因工手精熟 成本稍廉 其價值幾減至與白底鞋相等 因此顧客激增 購者踵接 推究其實 則以熟膠底鞋精緻文雅 柔輭耐用 較之白底鞋 可當兩雙之久 出一分錢 買兩分貨 無論何人 自必樂購之 但此鞋在中國南洋 並無他家出品 惠顧諸君 請知鑒別

鐘標平等

熟膠鞋底

新嘉坡 陳嘉庚公司 啟
大中華民國十八年五月二日

△證明上海開林公司國貨塗料油漆之專電

本總商會昨接上海中華國貨維持會東電開 上海開林公司爲完全華人資本所組織於民國四年在滬設立工廠製造各種塗料油漆以雙斧爲商標實爲我國油漆業最早成立之工廠曾經前農商部及國民政府註冊在案現委托貴埠振和公司爲南洋英荷屬總代理查該公司出品雙斧牌油漆等種係國貨特電證明懇請貴會鼎力贊助推銷俾任盼禱各等情合照登報揚名以廣銷路挽回利權愛國僑胞幸熟察焉

再者振和公司住址叻坡老爺宮口街門牌九號

中華民國十八年三月五日 「簽川外」

星架坡中華總商會啓

## 評論

### 五四運動　青

在我們中國人眼中，五月這個月是一個不大好的月份，除了五一是所謂天下事者外，其它許多紀念日大半成到頭痛的。五三這日，有點血性的黃臉同胞，頭痛自然難免，更何況五二那天正是蔡公時夫人南來初蹈到本坡的時節！愈想到這些，愈想要放聲大哭。然而我們不能哭。我們把眼淚吞在肚子裏，沒有涕泣，沒有悽咽，只覺得惘然若有所失。

可是事情是容易忘記了，中國人的熱血本來是被洋紳士所譏爲『五分鐘』的；昨天逢場做戲的紀念一下，今天的腦子裡便似乎沒有這一回事。現在不知怎樣，在往年的中國人素性，無論那一個紀念日，大概都取着這種十分恬淡的脾氣。埋葬了民族偉大的靈魂，恐怕就是這條若無其事的路。記起雷聲世界的羅曼羅蘭，彷彿曾說過這樣的話：世界有兩個民族——一個上升，一個下降。但是我們中國，既不上升，又不下降，祇能彷徨于上升與下降之間，界乎光明與黑暗的一個中庸之道。我名此智性爲活淡的脾氣，也就是走着若無其事的路。欲民族之能上升，這些脾氣總要徹頭徹尾把它改掉，然後纔會得着陽光普照的境界。

昨天剛過了五三，接着今天又是五四了。五三的紀念是痛恨民族下降的表示；五四呢，是領導古老的民族另尋新的出路的一個紀念日。這個紀念日，在那班非力斯丁的中國同胞眼光裏，却抱着深惡而痛絕之的態度：以爲學生不閉門讀書，遂要關着什麼干政，使社會風不安靜，推源究始是在那一天萌芽；世風日下，禮教淪沒，也是在那一天發棠：使之那些之乎者也太少，而的呢嗎呀又太多的俚語俗文，又在那一天澎湃。總之五四運動是大不利於非力斯丁的。因爲一種新思潮之興起，無論世界各國，總會要一番剷滅非力斯丁的勢力的工作。例如十九世紀滌涅之于德國，安諾德之于英國一樣。五四是中國新文化運動的一個主要的橋樑，接受外來的思潮而滌洗固有的所謂『精神文明』，當然和非力斯丁派的思想直接起了無調和之餘地的衝突，其咀咒這紀念日太是難免的。

但我們要問一聲：自五四運動迄今已有十年，這拾年中，第一步剷滅非力斯丁的工作可謂成功了麼？我恐任何人都不敢很樂觀的答了一聲已經成功。不過遊可以說，我們的理論已戰勝他們，他們現在祇能藉軍閥，官僚的援助，而聯合共同的戰線來和我們頑抗而已，決不能大聲疾呼以光明正大的手段來和我們辯論的。林琴南先生似乎不可目之爲非力斯丁中人，（凡不好讀書而又對新思潮起了仇視之心的，皆可目之爲非力斯丁，例如市儈，士豪，劣紳，三家村先生等是。）然而他衛道衛得理論太離奇，弄到聲名掃地，終於悲慘可洩，結果只有利用『荊生』揮了拳頭以打『金心異』等人的幻想。我以爲現在那班非力斯丁，至多也不過懷着和林先生一樣可憐而悲壯的心理罷了。所以理論一方面，我們可算完全奏着勝利之歌，惟是他們的勢力，在社會上仍是根深蒂固，依舊暗中做新思想的絆腳石。這工作，我們應該繼續的努力，要把全中國的非力斯丁思想根本剷滅，那纔得到民族上升的生態。

倘問：五四運動迄今，在文化上，可有什麼良好的收穫沒有？我覺得很難答出。實際上一切都在浪漫期中，不管是那一種的事業，大都帶着浪漫的色彩。雖則是革命由廣州伸張到全國，其實總有幾分南歐的纖弱的身態和濃厚的情緒，北歐那種富于理智且剛毅的性質是十分缺乏的。單就文藝一端，即可充分地證明中國十年來的思想是在浪漫時期中。再說一句，我覺得現在的革命家的行爲，也是很浪漫的，很不紀律的。

浪漫不一定是壞，但是是這樣就不能不以蔑視之。我國十年以來一切都趨於浪漫化，此不是憂心，那是思想解放中所應經過之一個階段；經過此階段之後，自然會把混亂的思想界澄清了的。中國人所缺乏的是冷靜的理智與剛毅的性質。我們現在應該向遠方面追求。南歐的女神將要離開我們了，當今天的紀念日，我們堅決的大腳走向我所要追求的路走去。五四運動是浪漫的運動，初起的動機如是，十年如是，一切如是。但是過了今天，我希望浪漫的色彩必會減少。最後，我敢斷定，自有五四運動，我們中國思想界是進步的，我們民族決不會下降。文化雖無良好的收穫，但我相信，只要我們民族肯努力，光芒萬丈的文化在未來是很有實現的希望的。看罷，那晨曦閃動的一抹，是不是我們新文化前途大吐光芒之先兆？

## 專電

### 國府新委三主席

△昨日國府會議通過蔣中正之建議委出鄂魯皖三省主席

鄂—何成濬
魯—方振武
皖—陳調元

何成濬爲湖北省政府主席
陳調元暫時署理山東省政府主席
陳調元原任安徽省政府主席職由方振武暫署
山東省政府主席正式人物待山東接防問題妥齊後再定
又委陳調元爲膠濟路交替特別委員負責接管青島及膠濟路一帶防務（本日電）

△山東省政府主席一職經蔣中正力主以陳調元充任後政府已決定不再更易其明令明後日可下 「昨日電」

明令未下前之魯主席

### 飛烽傳檄入濟南

△關于接防濟南計劃之變更及吳思豫之負責接管濟南事外交部經已照會南京日領事 「昨日電」

外交部照會駐寧日領
以吳思豫負責接管

△陳調元抵南京謁蔣介石請示接防山東辦法蔣囑陳暫留南京以便面授機宜 「昨日電」

陳調元入甯謁蔣
請示機宜

△陳調元今日離寧北上將先至泰安然後再赴青島巡視濟膠路 「本日電」

今日陳調元赴魯

△陳調元所部軍隊已陸續開抵泰安附近但尚未正式接防因當須候中央命令定奪云 「本日電」

陳調元軍隊已至泰安
候命令接防

△泰安地方秩序仍暫由該處之警察維持 「昨日電」

泰安警察大忙特忙

△吳思豫所部之憲兵有小部份已抵濟南城外尚有大部份已過徐州北上 「昨日電」

吳思豫憲兵
小部份抵濟南
大部份在徐州

△吳思豫之憲兵五百名昨晚抵濟城外 「本日電」

抵濟南僅兒五百

◀狗標烏卑酒▶

凡有見識之人常購飲烏卑酒以其能令飲者強健
而有精神但必須購買雄狗標由納勃卜達有限公
司製釀者方有此勁力是以購時須注意樽上有無
上誌之商標也

Sole Agents GUTHRIE & Co., Ltd.
(Incorporated in S.S.)

唯一代理牙直有限公司

（在三州府註冊）

秘製

墨魯窩兒

華譯鰲魚肝油精丸

墨魯窩兒者即華言鰲魚肝油精丸也此油之功用能治內傷癆瘵
吐血陰虛瘰癧肺癆咳喘肺管發炎童子身體衰弱肌肉不生等症
無論老幼服之均能立獲神效但其味腥厚胃弱之人每不能下咽
而況詐偽日多每難辨別不但無益且有大害本藥房因詳加考究
以化學提取此油之精粹製為丸此丸之力實具二十五倍之功效
凡平時服油一瓶者改服此丸不啻已服二十五瓶魚肝油矣價廉
功倍莫過於此而且一瓶裝丸不論胃強胃弱之人皆可吞服以小
瓶裝之隨身皆可攜帶年長者以之補血生精孕婦以之固胎滋乳
小兒隨意與食尤以補氣無異易化易長疾病不生一切男婦服之
開胃健脾身強力健服丸一個月能抵服油兩年之功真挽回造化
培養後天之一大補劑也

服法每天服三次每次二丸

上海中西各藥房均有寄售

[illegible]由[illegible]有代理處購買

[illegible]藥局及慶[illegible]公司

Obtainable at all Dealers
INDENTING AGENTS
BARKER & KENG CHUAN
SINGAPORE.



日光肥皂

△日光肥皂乃高等之肥皂也

若諸君備用日光肥皂則府上必潔淨無倫如雪白之襯衣光潔之陶器以及一切莫不
新鮮可愛是則君等當可信此純潔肥皂之價值及可見其省卻工作與洗滌之優異也
日光肥皂風行世界暢銷五大洲及一百三十四國其銷額年年有加者蓋以其高等之
價值故也

日光港利華兄弟有限公司製造

星洲　檳城　吉隆　怡保　唯一代理人韓與目拉沙麓父子有限公司啓

MANUFACTURED BY LEVER BROTHERS Ltd., PORT SUNLIGHT.
*Sole Agents:*—Huttenbach Lazarus & Sons, Ltd.,
Singapore, Penang, Kuala Lumpur & Ipoh.

# 本坡新聞一

## ★今日為五四紀念
▲各華校均停課以誌紀念

今日為五四運動紀念日：當民國八年：因北洋內閣段祺瑞訂立賣國條件：引起北平學生之毆打曹汝霖章宗祥陸宗輿：未幾：全國響應：各地學界：均掀起作愛國運動：是為中國學生干政之嚆矢：至今已整整十年矣：年年是日：本坡各華校：均停課以誌紀念云：

## ★五三日之本坡
▲華商一律下半旗：：：
▲學校停課報紙停刊：：：

昨日為五三慘案週年紀念：本坡華僑商店：及俱樂部團體機關：皆一律下半旗：各華字日報均停刊一天：各學校亦停課以誌哀思云：

## ★浴室中自赴冥路之婦人
○：：：遣兩個與其夫：有子女有僕：：○
○：：：婦有汽車：生活可云優厚：：：○

華婦高玉美：寓烏橋道十陸號：忽於四月廿四號：乘人不覺：在浴室內：用一兒童玩跳之繩：懸樑自盡：據口驗尸官開庭：將案研訊：據死者之女僕到庭供稱：當日其女主人正在屋外吸食紙烟：未幾返身入屋：斯時祇有彼與死者之子在屋內：彼將所洗之衣服拈出屋外晒畢：乃返步入屋內：頓見浴室之門關鎖：呼叫其女主人不應：乃轉向屋內各房搜尋：總不見女主人蹤跡：其後拍門呼叫：仍渺無應聲：彼至時乃走出門口：叫主人之汽車夫入內：告以故：由該司機巫人攀上浴室之頂：則見女主人已赫然吊於室內：巫人躍下室中：約數分鐘後將門開啓：遂∴屋外躍上汽車：奇時風馳電掣而去：未幾偕男主人及一醫生返：醫生即將繩割斷：放下女主人：極力施救：已返魂無術：彼將遺書兩函呈男主人：據謂該遺書女主人在樓上之寫字樓所寫者：斯時約正午十二點鐘云：司機人供云：彼被邀入屋之時約下午二時二十分：該女僕指開浴室之門關鎖：彼卽爬上屋頂：則見女主人用繩懸吊於室內：乃躍下室中：將門開放：見死者已氣絕云：死者之夫萬連成供稱：彼乃美國歸民銀行買辦：在烏橋道十六號居住：彼與死者結婚於廈門：經生有兩子女：死者前曾往廈門：於三月十二號始返叻：於返廈門時：曾因病到廣州施割喉治：但返叻後：其病仍覺時發時止：醫生謂其患腦系病：但非重要：死者亦曾對彼云醫生謂其非病：但其自己實覺有病云：當死者自縊之日：彼照常赴銀行辦公：及至汽車夫到銀行報告：彼即往請一醫生：偕同驅車返寓：入屋後則見其妻吊於浴室內：醫生即將繩割斷：放下死者：盡法施救：但已不及：死者曾遺下書信兩函：道及其絕命之由云：驗屍官聆各證供詞畢：判死者係懸樑自縊身死：與人無尤云云。

## 船上同伴原來是賊

解衣洗澡，突來同伴，假詞借烟，拿去鑰匙，開箱行竊，事後發覺，還要裝腔，搜出贓物，啞口無言，船到碼頭，就去見官，交還贓物，罰鍰了事：：：：

印度人馬麻：來自香港：搭地利華號輪船：當船近馬來萊島時：忽向船主報告：謂失去印幣盧比約百七十元：及護照來回船票等物：據疑係其同伴咸氏之子某甲所竊：請為查究云：後由船主採悉：果係甲所為：因將之拘禁：待船抵叻埠：乃控之於案：今午由府署四堂法官芬梨氏提訊：啓訊時：由事主供稱：彼與某甲同在香港搭地利華船同印度加里吉大：甲與彼同居壹處：本月一日上午八時許：彼欲往浴室洗滌：方解去衣衫：甲忽上前：詢其有無煙枝：彼因指着汗衫之煙袋：囑其自行取用：言訖卽入室洗澡：當時袋中烟枝火柴之外：尚藏有鑰匙一把：距知浴罷穿衣：察覺已失去鑰匙：因頭回轉舖位追究：當時檢行李之藤箱：已被開啓：其中之盧比一百七十元：及船票護照均不翼而飛：因詢之某甲：則否認其事：並謂素未見人竊取：當時曾私相辯論：遂惹動同舟搭客之注意：搭客中有名鴨多蛮文者：則指謂曾見某甲從彼之汗衫取出烟枝：料其同時取去鑰匙：啓箱行竊：事未可定：彼乃謁見船主：報告經過詳情：船主卽着船員偕至彼之舖位：着甲啓箱驗查：甲謂鎖匙已失：乃將其箱拆破：在汗衫之下：果見贓物：時某甲以事經敗露：知難強辯：祇俯首無言：遂將他拘禁：及船抵叻：乃著丹戎百加水警捕房報案：然後拆扣奮控案云：供畢：各方證人亦略有指證：結果：卒以證據確鑿：罪無可逭：法官判罰被告銀廿元：贓物歸還原告云：

## ★毆傷婦人案
被告二人——一判入苦監一月——一判入監六月——另具保六個月——因其曾有暴案在身

有閩人兩名：被控闖有擅入人居：毆傷婦人之罪：前日由府署二堂提訊：有證人馬來少年出堂供稱：四月三日下午壹時許：見有華人十餘人：在原告門口：原告大叫救命救命：後因上前視察：並將第一被告拘住：後由差再拘住第二被告云：原告婦人某氏供稱：是日下午：有華人多名：闖進其家：彼以其來得突兀：因詢問何事：被告等支吾以對：並卽揮拳將我毆打：彼因大喊救命，幸得旁人聞抱不平：及得馬來人將第壹被告執獲：始免于難云云：第一〇八八號警差供稱：彼當見有華人十餘人：入羅咸巷：未幾：聞卽有人喊救：因上前察其究竟：並將第二被告拘獲云：據第一被告辯稱：彼與第二被告往搵其叔父：路過原告門外：見有華人多名自原告家中擁出：彼被推跌落在溝中：皮膚擦傷多處：第二被告稱彼往搵叔父：與第一被告偕行：經過原告門口：被原告就著索討所欠之租金六元伍角：彼承認有此欠款：但日前曾經與原告約定于明日歸還：此日既遇原告：被其百般謾罵：因起口角：繼至用武：其後原告家人：都出而指彼為暴動：並將彼等毆打云云：結果：官以第二被告有罪：判入苦監一個月：第壹被告因有暴案：須在地庭待判：聞地庭法官業已判其入苦監六個月：出獄後具保二百元：六個月內不得有越法行為云：

蔡公時夫人郭景鸞女士與其公子燦瑤君

## 破獲賭館 拘去三人

閩人三名：寓華教街一百二十六號：有開設賭館及輔助收帶十二支之嫌疑：昨日下午四時許：由副巡官巴利士率差馳往該屋：將三人拘去：今午控之于案：由府署四堂提訊：

## 婦女睇物 撻見劫賊

華婦梁氏：于昨日傍晚五時許：出外睇物：在潮州街被一閩人柯某搶去金耳挖壹枝：値銀十元：登時鳴警呼捕：由第八十五號探差將柯執獲：控之于案：今午待訊：

## ★托詞方友意欲何為
△終要拆破西洋鏡

潮人李興：于昨日下午闖進小坡大馬路門牌五百五十一號屋內：詭稱訪問朋友某甲：當時舉動鬼祟：致惹屋中人之啓疑：況該屋又無其訪問之人：因嚴詢詰問：李情虛口噤：支吾以對：遂被拘交警差云：

## ★銅鐵店遭火

小坡大馬路四百四十七號某華人銅鐵店：於前夕深夜約一点鐘左右：不知如何失慎：致兆焚如：迨中央消防局聞警：派出救火車兩架馳至時：則見火由該舖之頂樓而起：勢甚劇烈：業已透頂：幸消防隊極力灌救：未幾始將火撲滅：左右店舖得不致殃及：聞損失非鉅：至起火之原因：尚未查悉云：

## ★女子體育聘 黎錦暉先生任歌劇教授

本坡南洋女子體育專門學校：對於歌劇壹科：頗為注重：茲聞該校現聘黎錦暉先生擔任歌劇教授：此後該校歌劇成績：定有可觀也：

## 泰文教君之令堂——陳太夫人仙逝
△定明日十時出殯：：：：

本報經理部職員泰文教君之母陳太夫人：溫厚慈詳：母儀可風：不幸于二日夜十時四十五分：壽終本坡羅敏申律寓邸：享年四十有九：定于明日十点鐘舉喪出殯：因誌之以告泰君之親友：

## ★牙籠律三二一九號之劫案
前日在二堂開審——事主姪之供詞——謂是日訪其叔母——有匪四持械入室——搜身時所帶之銀錶亦被劫去云云——法官判四被告罪已成立——着交巡迴庭定判——

華人朱鼎清：金源鐵：康篠宜：李昭兒四人：被控犯持械劫案．朱則加控收藏短槍一枝未領執照之罪：前日(二日)在府署二堂待訊：啓訊時：先由事主馬來人西黎錦沙林（堂供稱：彼寓城多利亞士的力一百七十號：本年三月廿七日：上午十一時許：前往牙龍律三二九號叔母家：既至：見叔母在樓上與堂姊妹築談家事：彼遂在樓下廳中坐候之：未幾：叔母落樓：與彼略談數語：仍登樓而去：甫上樓：卽有華人四名：或持短槍：或握利刃：蜂擁而入：嚇令彼不許聲張：第四被告持槍．及第一被告持刀：彼看得恰分明白：其餘兩人：則握有類似刀仔之短槍：第一被告之刀：約長有拾五寸左右：匪等入室後：持兇器之兩人：卽分立彼之前後：其餘兩匪：則分頭將大門及各窗戶緊閉：彼因向旁立之兩人：問其來此何事：立在背後之一人：遂拔出利刃嚇彼不許開口：同時另一人則捉住彼之兩手：時適有傭婦入室：匪等又喝令其止步：然後兩匪遂施行搜其身上：將彼所藏之荷幣一張：叻幣一元的三張：及響碎銀錢掠去：其餘兩匪：則逼搜樓下各室：傾箱倒篋：暢所欲為：既畢：又相率登樓：彼因上前擬隨之登樓：但被拒絕：匪等在樓上約五分鐘始拉叔母落樓：向其索取鎖匙：叔母以叔父外出：將鎖匙攜去：不能交出：匪又多方恫嚇：謂有如不交出：將有不利云云：但鎖匙實在叔父身上：匪等亦無法可想：因又登樓搜索：約五分鐘：破一匣：取去匣中所藏各物：始相率出門乘一汽車而逃：至本年四月十六日：彼在四排坡監獄內：從一排難人中：始認出第一被告云云：供畢：各方證人又一一陳述經過情形：法官以該四氏：以被告等罪已證實：着移交巡迴庭定判云：


## △人‖生‖活‖實▽

德國政府實驗特許之返老還童內服新藥『生殖靈』SATYRIN，乃史坦那博士 Dr. Steinach發明之二十世紀醫學上最高權威也，老翁服之，白髮變黑，精髓伸張，聲音清壯，元氣復活，心身全體還少，回復青春時代之生殖力，老婦服之，顏面還少，月經復至，血氣旺盛，身體步捷，姙娠乎女，凡腎虧遺精，發育不全，神經衰弱，月經不調，宮冷不姙等種種男女生殖器病，曾就多醫無效者，一服此藥，立奏奇效，連服二月，白髮變黑，回復青春美顏。

**男子當服「金盒裝男用生殖靈」，女子當服「銀盒裝女用生殖靈」**，功效雖同，性質各異，萬一誤服，則男子乳房膨大，變為女性，女子鬚髮叢生，化為男性，幸其服者，特別注意。

此「返老還童生殖靈」藥片，係德國奇耐瑪瑪大藥廠獨家製造，在中國及南洋，僅有上海三德洋行獨家經理，近來有人做製假冒，欺世騙財者，故於藥盒底面特書「德國政府實驗特許上海三德洋行獨家經理」等字樣，嚴防假冒，惠購者，請詳細認明為要。

▲華英生殖靈報告書，請詳示中英文通訊處，函索卽寄。

真真生殖靈盒之面式樣

真真生殖靈盒之底式樣

柔佛馬六甲經理處　新加坡二馬路四十號杜臘昌盛杜藥房

吉隆坡經理處古路律六號

本埠分銷處　吉寧廟街濱陽公司　大馬路會豐商店　海山街南國神農大藥房　大坡麥士威路藥山商店

美商 上海三德洋行新加坡分行啓　大馬路海山街十九號　電話三千九百零四號

A. C. K. Co. Singapore Branch, No. 19 Upper Cross Street, Singapore

君即可為頭一次摸着此煙的第一人

因此故云三"A"字係清潔最純粹的香煙呀

其酣樂氣味愈快的芳香等類皆係此煙專用成熟

[illegible]金色煙葉製造使然

欲吸衛生香煙者當購買此「喀囉拉」用機器製造的

香烟呀三"A"字香煙係用純粹黃金色煙葉製造故

清潔無比

英國倫敦「喀囉拉」製造香煙「五」

新加坡　檳榔嶼　怡保　吉隆坡

總代理轄奥目拉沙鷹父子有限公司

**CARRERAS A A LONDON ENG.**

SOLE AGENTS:—HUTTENBACH LAZARUS & SONS LTD : SINGAPORE, PENANG, IPOH, KUALA-LUMPUR.

# 廣東

## ▲兩粵和局忽起波瀾

▲十七日桂軍調兵進駐西江上游
▲白氏反對和議中央派兵討桂軍說

粵桂和平之局：經陳濟棠派香翰屏赴梧：與黃紹雄斡旋：數次磋商：黃紹雄尤爲容納：經訂定援助經費條件：似入于和緩之途：日前抵省之七九兩旅：現准備調回西省者：亦暫時滯留方面：西江張達部一團：担任防守：絕無嚴重情勢：惟至昨十七日：桂方忽命前已撤退之朱惠珍游擊隊約三團：復向德慶進發：現正駐於德慶境內：開建封川：亦有部桂軍駐紮：而□十五旅王應榆部：亦己抵桂賀縣：余部調防梧州：警戒邊境：以此種軍事行動：觀之粵桂局面：似又稍呈緊張矣：聞此種軍事行動：壹說謂由白崇禧在桂林急電處置：緣當香翰屏抵梧時：白適在桂林：未能與香會晤：後白對香黃商權各事：以爲尚欠完善：不甚贊成：再求粵省別項給助：一說則謂粵桂和平：現已雙方諒解：惟日來中央忽有派張發奎及令粵省某要人出兵之說：中央既對桂取敵視態度：則不能不先事預防：故特調兵傳邊警戒：以備不虞云：又在北區之桂軍王應榆部：雖已全部入桂：惟尙有呂煥炎登部：尚由永州遲士馬道：今實由士馬道趨臨武：昨開抵宜章：其意似效王應榆部返桂之途徑：俱其抵宜章後：又不急遽開拔仍駐于臨(武)宜(章)兩地：態度未明：故濟棠昨巳連電催促徐景唐來省：磋商應付時局辦法：現徐已於十八抵港：今日晉省：聞徐之來：一面因係磋商：而一面則謀兩粵真正和平：徐抵粵後或赴桂壹行：以謀根本解决云：

## ▲兩粵和平之表面軍事

湘南桂軍呂煥炎黃旭初王應榆等部：取道小北江經連陽問桂：經誌報端：查呂黃王三部：共足十團之數：在北路力量素稱充實：此股桂軍：原擬開拔入湘：自進彬州宜章後：武漢既入蔣介石：時局形勢：爲之一變：該桂軍遂駐彬宜間：聽候黃紹雄命令：再定行止：但粵桂間近日謠言甚盛：不日廣東攻桂：卽日桂軍東下：加以北江桂軍：既去復回：因而外間遂有種種之臆測：幾令聞者卽睽五里霧中：而無從分辯也：近自陳濟棠派度派香翰屏赴梧：與桂當局屢次接洽兩粵和平之後：粵桂間空氣：己漸見和緩：昨據梧州來客云：本月二三號以前：梧州市上滿貼打倒蔣介石標語：倒蔣空氣：如火如荼：迨至十號以後：各處標語：亦逐漸撕毀：所有梧州軍隊：均係調往分防各處：桂省上游：幷無軍隊：運落各江河道：亦無封用船隻之事：此可證明桂省：當局漸有覺悟和平之意：外傳黃紹雄將有受委爲特派員職：未始無因：桂方旣主和平：則湘南軍隊：當然調回桂省：自十號起：陸續由彬州向後移動：折回坪石集中：轉入星子連州：截至十九止：大部尙在連縣集合：而坪石亦未輸運完竣：惟彬宜間：則確無桂軍蹤跡：聞黃紹雄輕指定之賀縣八步懷集兩處：爲湖南桂軍遇回駐防之地：己在八步畫搭兵房十數座：近來連縣桂軍：經過桂嶺：拔回八步者：己有三團之多：要快尙須十天左右：方能完全退離連縣也：北路桂軍正在撤兵中：南雄方面：連日亦有警報：謂朱比兩股共匪：於十五六兩日由信豐侵入大庾：進至梅嶺：逼近南雄：距離約七八十里：南雄因防軍單薄：叠電北區：請援余漢謀經令派第三補充團長陳鉅圣部：十五日由韶關開發進勤：駐防馬壩烏石大塘一帶之香翰屏一部：則調韶關集中：分派各處據防：以鞏固北區邊陲云：

## ▲軍隊移調彙誌

**第壹旅出發湘南** 自寧漢戰事發生以還：桂軍節節敗潰：湖北各地：次第底定：桂軍餘部：分向湘川贛邊界逃竄：同時湘南及贛邊一帶共匪餘孽：亦乘機暴動：當局爲蒙因地方治安起見：特檄飭北區善後委員余漢謀：迅速派隊堵截：以期澈底肅清：昨據軍界傳出消息：余巳于本月十六七日：令調第一旅各部向湘南出發：嚴密防勦：該旅第一團黃濤：第二團葉肇部隊二千餘人：十七日集中坪石九峯嶺：分批開拔出發：十九日巳過彬州：經太和市新市向灃陵急進：大約今日卽可到達灃陵：相機進剿：又第五師范石生部：本有十九日巳完全離彬：沿安仁趨衡陽：向湘東移動：聞范部此次所負任務：係奉命截擊潰竄桂軍殘部：同時第三獨立第許克祥部：經由宜章向湘西出勁：經抵桂陽一帶布防：嚴密堵剿：職是湘西桂軍：連日己紛向平樂一帶撤退：目前彬州宜章臨武壹帶：暫由何健之第八旅長吳尙：及第九旅長譚其鎂部：會同魯方第一旅一部部隊：負責分防鎮懾云：

**何犖全部集中北海** 第一獨立旅長何犖：以所部奉令調防南路：己次第開拔完竣：爲佈置壹切防務事宜起見：特於日前離省赴港：於昨十八日午乘大寶星輪船取道廣州灣赴雷州：己見昨報：頃據軍界消息：何氏此次巡南路佈置防務：其行程係先到雷州：巡視崗位後：再轉赴高州欽州廉州等處：現何旅全部：均在北海集中：聽候何氏抵步後分配駐防：聞何擬在南路逗留兩三星期間：將防務佈置完畢後：卽行返省一行：向當局報告一切：

**蔡廷楷旅陸續抵省** 第三師第七旅蔡廷楷部：奉令調省分防：茲進經撤調所部：分批由南路開拔返省：各情業見昨訊：茲查該旅第壹批部隊：業於前十九日晨：由海口乘搭多利輪開拔抵省：此批部隊計有廿八團一營：旅部機關檢運兩運：教導隊一：特務連一連：合有人數一千五百餘名：是日該輪抵省後：各部隊卽在天字碼頭起卸：除機關槍兩連：開赴東較場駐紮外：其餘各部：則往北郊燕塘區營一帶駐守：並查該旅廿八團兩營：及旅部：昨十九日巳由南路乘搭廣利輪續續運省：約二十晚或明□一早卽可抵省云：

**廿四師部移駐肇慶** 廿四師陳維遠部：連日奉令陸續由南路開拔抵省者：准備出發西區接防各地：該師司令部職員：亦于前日全部抵省：暫假潮州會館設部辦公：昨陳師長奉所部七拾團黃灣年：七十一團丘兆琛兩部：出發西江上游分駐：今後利便指揮節制起見：特决于日間將師部移直肇慶：除派員赴肇覓址部署外：卽昨幷操據：準備啓拔：

## ▲蔡廷楷部抵省之防地

駐瓊崖之第七旅蔡廷楷並及駐高雷之第九旅陳維遠部奉調回省：各情經過爲訊：連日乘蔡陳兩旅部隊：陸續抵省者約有三四千人：陳旅部隊到省後：多駐防芳村花地河南一帶：蔡旅部隊：尙未指定駐地：外間紛傳蔡旅將調往西江之肇慶三水一帶：惟尙未實行：昨二十日：蔡部隊八團長沈漢光全部：又由海口乘多利商船抵省：卽由蔡廷楷謁見陳濟棠：請示駐防地點：聞暫時指定東較場北郊西樵營及沙河燕塘一帶：爲該旅駐紮：查蔡之旅部：則擬設於惠州會館：昨廿一日該部雇用人和：逢興：同興各號汽車十餘輛：將沈光漢團士兵：及一切輜重：運往東北郊：自是日十二時起：輸運至四時止：始將該兵士輸運完竣云：

附錄二十日蔡氏所出之安民布告如下：國民革命軍第十一軍□□師司令部布告：爲布告事：照得粵省連年以來：天乃荐饑：禍變環起：民窮財盡：付(魚秀)涸魚枯：方卒南北統一：戰事告終：吾粵人民：得事休養：不意武漢風雲突起：李濟長被監禁：風潮播蕩：粵亦搖動：幸陳主席陳特派員愛鄉愛國：遊捲旋渦：不願粵民之重罹戰禍：更不敢以愛李總長者轉而害李總長：同心一德：主張和平：叢尋戰雲：烟銷霧散：廷楷奉命調駐此間：責在捍衛地方：維持桑梓：鼓勵士宗：嚴厲巡查：軍紀森嚴：秋毫無犯：仰諸民等一體知悉：尙其綏婧乃心：各安本業：勿得輕信謠言：自相驚擾：以維秩序：而保治安：其各遵照：此布：師長蔡廷楷：副師長張世德：

## ▲第三師全部幹員返省

第三師長蔣光鼐：現以所部第七旅蔡廷楷部：第五旅陳維遠部：奉令由南路調回省垣駐防：爲利便辦理一切軍務及向編遣特派員請示起見：特决定將第三師司令部由北海遷返省垣：經飭師部全體職員將一切妥支準備：經巳攞當就緒：卽于前十七日由九北輪日火輪啓程：遷移回省：於昨十九日下午一時抵省：寄寓于白鵝潭河面：河南士敏士廠第三師後方辦事處聞訊：卽派出職員十餘人：乘坐電船赴白鵝潭歡迎：旋聯同乘廣電船回士敏士廠云：


# 葉奇可止咳丹

㊙咳嗽無正方 購 豈有此理

世上若無難治之咳嗽　則醫者無以顯其能　是故有難治之咳嗽須有効如桴鼓之止咳丹　然後可以別利器於盤根錯節之中　此止咳丹不論寒咳熱咳新咳久咳孕□痰喘及最易傷人不能安眠的夜咳俱極神驗　雖遇任何難治之咳嗽爲他藥所難治者　若服此丹則當堂氣順　痰必易出　或謂咳嗽無正方　此乃不知治咳之奥妙耳　奇可已有廿餘年醫藥的閱歷　卽在叻執業　醫藥亦已十年　俗語話工多藝熟固人所公認也　咳者請卽試之每盒五角每打五元

## △治皮膚病的神油 藥
一名皮膚水　一名百藥油

兩皮膚病之法本有燥性濕性之不同故有等須注重殺滋之藥以止癢者如本濕之皮膚水是也有等則要無剌激性之藥以治爛肉而乾水者如百藥油是也蓋皮膚之病多端但總不能出於此兩種藥範圍之外蓋此兩藥則有消毒解毒止癢之特別能力更可以保護皮膚不致有損傷之慮茲將藥之合　有所量及治法列明於下以便諸君分別購用

## △皮膚水限鏽皶見功

汚皮膚水治血熱濕毒癬癩見鹹粒瘡癢起點各病限壹分鐘止癢藥香品
每價五角二角半

## △百藥油治爛肉乾水止癢

此胎毒爛痛血熱痰癢皮膚濕毒濕水點滴損手爛腳消腫生肌抹藥全無皆痛見功極快價叁角

## △微瀉藥調胃丹

此藥服後不肚痛不暴水微瀉一兩次而止凡頭痛牙痛各皮膚病大便秘結雜有特効奇可月服四次能免一切毛病誠煙酒客之瑰寶每盒二角

**黃金油** 此油可搽可食味純力大比之別家祇有薄荷味者不同治牙痛肚痛嘔吐傷風霍亂消脹毒腫風濕神驗異常
價二角三角半

**頭痛散** 奇可創製此散拾餘年與別不同專治頭痛牙痛有米膠片包散服不苦藥量壹分六厘見功快過別家二分七厘的藥
每包七占每打七角

**代理處** 小坡福壽棧　春生和　賭間口萬元和　二馬路培元堂　竹腳萬山堂　吊橋古友軒　四馬路惠生堂　火井同和堂　加東萬山　吉隆坡美廉街光明公司

**葉奇可專醫咳嗽婦科癆瘵吐血等症**

**正紅花油白樹油**

此兩種油最多欺假其以假藥混充多小則視沾價高低爲定但本號貨眞價實保無以假藥誤人

號在海山街四十六號葉奇可啟

活丹燈胆的確優良無有能出其右者

馬來唯一代理人
實得力爪亞貿易公司
星洲　檳城

Sole Agents for Malaya
N. V. STRAITS JAVA TRADING CO.,
Singapore　Penang



凡有傷風之人莫不欲得一種迅速醫病之藥油其驗者

傷風曁治　頭痛　頭筋痛　風濕骨痛　骨骨痛

風濕腰痛　伸筋扭傷　勞傷等等藥老幼有藥享他們

東方香樹膠 LITTLES ORIENTAL BALM

居家出門用少許擦擦於患處則痛苦着

失火

各藥房均有發售

## ○第二期公債票

本總商會近接國民政府財政部宋部長函開續發第二期公債票二千萬元以為建設要需限本年六月底截止九六實收利息四厘准其先扣等因合照通佈希望愛國僑商繼續推消為荷

民國十八年四月廿三日　新嘉坡中華總商會啓

## 南洋工商補習學校第二次建校委員會第三次鳴謝

本會第一次鳴謝已於月前刊登報端諒蒙　同僑善長慷慨贊助踴躍續行登報鳴謝并將本校收捐員林福華君前收捐當於本校每月刊登叻報之收支報告中陸續發表俟會務收束再將收支詳情還登本坡各報並刊本校入堂刊以昭大信他日校舍落成當照表揚條例實行倘續有捐檢者當再補入也

計開

傅璟擬捐三百元　王溪水捐二百五拾元　謝森竹捐二百元
薛金生　林德根　純和公司　□祺藩　黃良實　王紹輝　洪高興　陳廷謙　施教意　以上各捐壹百元
陳協裕　恒元　黃培元　李偉南　以上各捐五拾元
福生公司　同成興客棧　以上各捐三拾元　黃天賓捐二拾五元
裕昌　建成發聲記　福興棧　胡榮發　德裕興　賴金奎　吳思永　永元成　以上各捐二拾元
福春棧　順利棧　華南客棧　復順興　陳泮水　以上各捐拾五元
永南美　謝火珠　以上各捐拾元

正委員長陳貴賤
副委員長葉玉堆　蔡漢亮
財政委員　林金殿　謝榮西　陳貴賤　蔡漢亮　林志義　湯辯蕃　陳濟民　石舉能　傅芙蓉　李道澤

民國拾八年四月拾五日

本公司代理乙景申工廠所出之香水頭水頭油及各欵香料等久已馳名士商皆知無須贅言近因該廠之工匠師細心研究精益求精再製有「呵里哇」特色之香水頭水頭油等款香氣芬芳馥郁宜人較之舊貨有如天壤之別是誠空前未有之品物也茲經運叻出售用特登報以廣招徠諸君惠顧無任歡迎矣

星洲代理　總代理吳峇哪有限公司　謹啟

Sole Agents:—
RIGOLD BERGMANN & CO LTD
Singapore.

在熱帶之地方
何以鞋靴極速毀壞

一查利勿羅爽鞋油一
(CHERRY BLOSSOM BOOT & SHOE POLISH)
能保護及改善其革皮
各貨店均可購得
七州府唯一代理人
星洲峇鳴慶全啟

*Sole Agents in S.S. & F.M.S.*
*BARKER & KENGCHUAN*
SINGAPORE.

請購服「也士薄羅」藥片以治一切的疾痛!

請勿購服其他的代替品,恐會損身故也.「也士薄羅」藥片,係純正的英人出品,不傷身心的靈藥呀.

百發百中

「也士薄羅」係細小白色藥片,用衛生帶包捲的.服後立刻見效.無論何時,任何氣候,服之咸宜.服後又不須就寢.
請速購服「也士薄羅」藥片.

主治
頭痛
熱病
牙痛
不眠症
腰痛
風濕症
臂背筋風濕症
神經炎
腦筋痛
酒後不爽

「也士薄羅」藥片一經服下立刻見效.能於五分鐘至十分鐘內除卻最劇烈的頭痛,能於一夜之間消除風濕症.

二十五塊裝每盒六角
十塊裝每盒□角

馬來亞總代理　慕娘有限公司
The Borneo Company Limited
SINGAPORE, PENANG, K. LUMPUR, IPOH & T. ANSON.

鷄泉標麥酒

請以有用的金錢購飲最上等的「帕仙兜柏麥酒」

此酒係熱帶最完美衛生止渴飲料沒有化學藥品及惡劣效力包含在內兼之價格與別標相同請購存於家以饗賓客

請飲一杯起的「帕仙兜柏」方知其味道之美呀

總代理　吧智仲西蒲有限公司　新加坡　檳榔嶼　吉隆坡

SOLE AGENTS:—PATERSON, SIMONS & Co., Ltd.
Singapore, Penang and Kuala Lumpur.

# 福建

## 朱匪逃竄後

▲盧新銘電省報捷……
▲並請迅籌善後辦法……
▲郭部爭長起衝突……
▲郭旅長陣亡治喪費……

福州通訊一：省防軍第二旅團長盧新銘：自朱毛匪部遷入長汀後：即派二四兩團即日開往古城追擊餘匪：現該匪巳竄往瑞金石城等處：盧團當將該處克復後：復抽精銳兩營：即在古城以西：設防三隴：以堵殘匪回竄：一面仍擬率隊趕向瑞金追擊：一面復專電報告省府：詳述長汀最近之苦况：請迅籌善後辦法：以恤兵民：茲幷錄原電大意：錄之如左：

(上略)此次朱氏共匪佔據長汀：爲日頗久：旋經職部會隊兜勦：幷經各友軍由吳家坊：該匪胆落：始陸續向古城一帶逃竄：尚餘一部仍盤踞汀城：負隅自守：于是：職復親行率隊前赴汀城勦辦與匪激戰三小時：我軍勇猛異常：匪力不支：即沿瑞金方面逃竄：是役計斃匪酋長二名連長以下共百餘名：驗所屬隊伍共斃四十餘人：查該匪自據長汀以後：汀民深受荼毒：徼特地方糜爛不堪：而瘡痍滿眼：非設善善後：何以恤無告之民：兼以士兵久戰疲勞：亦深爲可念：除派一部份軍隊前往駐紮古城：相機越界兜勦外：其餘隊伍一律擬暫駐汀城：聽候調遣：是否有當：敬候鈞電祇遵云云：

福州通訊二：暫編第二師師長盧興邦：因奉令勦匪：曾派第二旅旅長盧興榮：率部由甯化出發：實行援汀：茲據馮平來電：現共匪己由長汀竄入甯化轄境：離縣約十餘里之處駐營派餉：並據該縣坐探報告：該匪人數約有三四百人：擬開進建寧直取邵武邊界：盧興榮師長聞訊後：己飛電陳團長奎照：一面加派第四團第三營汪部：赴日挾有精良槍彈：先往甯化策應：以免有失云：聞盧師爲鞏固順將兩縣防務起見：昨又調原屯建甌之第壹旅鄭尤爾營：開赴順昌將樂駐紮云：

福州通訊三：朱毛退出汀州後：省防軍第二混成旅第三團：即進駐汀城：所有上杭防地：一部份由省防軍第壹旅陳國輝駐防：一部份仍由二旅四團担任：盧壹頗爲周密：汀杭之軍用電話：己得相通：將通電線：亦經備理完妥：日內即可通電云：

福州通訊四：朱毛共匪竄閩閩邊：省防軍第二旅旅長郭鳳鳴殺彈遠殞：所有部屬：當由團長盧新銘指揮分途反攻：近幸節節勝利：但旅長一職：迄今尚懸：遂該部迭電擁盧：而省方爲愼重人選起見：以致遲遲未決：由是道路傳聞：因旅長問題：盧團新近與該旅四團：積不相能：竹存連城因小故而起衝突云云：但據某方消息：盧團現確在追擊殘匪中：而四團團長又在省垣疏商備伸：並無爭長情事：但四團團長保該旅參謀長維藩用自薦：盧兩人：素係郭鳳鳴部最有力份子：若此後幷能聽候省令：不至發生如何變故：則幸也：

又訊：此次郭旅長鳳鳴勦共陣亡：曾經省府電請中央優恤：日昨省府已得中央回電：略開據請撫恤郭旅長鳳鳴陣亡一案：己交行政院辦理：幷准先由該省財政廳即撥治喪費一千元：仰即遵照辦理云：

## ●總商會選舉後續開執監聯席會內容

▲否認特種競稅局請求
▲駁復思明印花局來函
▲交涉英艇撞沉漁船案

廈門總商會商事公斷處：昨十一日下午四時開票選舉職員：投票者五十三人：當選評議員洪鴻儒：陳瑞清：黃瑞市：吳時漢：陳清波：楊輝煌：莊金章：石晃宗：楊景文：陳極星：吳乾元：黃卉住：候補者：劉損聲：林啓成：林堉塔：曾鑑堂：當選調査員魏棻才：林啓成：候補者：洪龍騰：選舉：隨即繼續開第二十二次執監聯席會議：出席者五十三人：主席楊輝煌：記錄鄭渭同：議決案如下：一：綢物：紙簿：菜植：藥材：油毛：皮革：等五類：消費稅局鄭應鱗：函請定期開會磋商進行辦法案：議決：該特種消費稅：經全國商聯會及各地商會：向政府抗爭撤銷在案：在未解決以前：應予否認：通函：二：石鼎宗提議：召集閩南商業會：討論商業上興革事宜：議決通過：三：思明印花稅分局：函請轉諭商民：將以前印花：應一律查銷：商民應來局購領思明新印花貼用案：公決：思明思金等印花：同屬國民政府所頒發者：商民既遵章貼用：自無不合：應予嚴詞駁復：并通告全廈商民一體知照：當印花稅局致違法壓迫即予嚴重對付議決通過：四：魚商公會：爲漁戶吳世瑞等：合股郵營順成號漁船：被英國潛水艇沖沉：請函廈門交涉署：迅據向案領事嚴重交涉：賠償損失：公決通過：五：議建築會所案：公決將會所全部變賣：另購地點建築：六：劉雲松介紹廈門銀行股東王玉深：爲買屋糾紛事：請據情函達法院案：公決通過：嗣覺該會致思明印花局原函照錄於下：

逕啓者：案准貴局函稱『節略』無任感盼等由：查吳前局長接任之始：曾函敝會轉諭商民以前所存印花：應彙省繳換：另購思金印花貼用：以清積弊：敝會以同屬國民政府印花：商民既巳遵章貼用：自無繳換之必要：當經據情駁復在案：距爲期未及三月：貴局又欲將從前存積思金印花：一律査銷：飭商另購思明新花：前後如出一轍：在貴局立此辦法：因屬權宜之一擧：而商民金錢虛擲：橫遭意外之損失：輿論嘖嘖欽服：伏乞商民懸來所有單據暨簿等件：均遵章貼用：未敢違背：無論其爲思金印花：思明印花：抑或無地印花：漳廈印花：苟爲國民政府所頒發者：一經貼用：收入均歸公：原無彼此新舊之分：否則局長一易：局名屢更：後者以前者爲無效：輾轉相承：設一歲數易：則商民當遭幾次之損失：揆諸法理：實深乖背：基上理由：當經開會討論：所有思明思金等印花：同屬國民政府所頒發者：商民均得貼用：議決通過在案：准函等由：相應函復即希查照：爲荷：此致：思明印花稅分局局長楊：

## ●司令部擬提各捐稅餘款

充作地方要政用途

閩省財政之紊亂：實由於各軍政當局自爲政：任意請求：而各地民衆屈於威權：有求必應：是以中央政府注意及此：嚴着力於財政之統一：廈門財政：舉已移歸財政廳辦理：所有各項捐稅：直接由財廳委任：而地方軍政各費：亦由各地當局籌報撥：無論何項開支：總不能自動就地征收捐稅：故自財政統一之後：各地原有財政機關：與人成立各種捐稅包約：及例外附加均已及時取銷：非奉有明令：自不能直接征收：乃司令部：以前財政辦事處所有爲人承包：或由本途領辦之各捐稅：均有成案：其所認月課：較之現在各捐稅：應解財廳正課：及各項補助費抵扣外：尚有餘款：途根據各成案：令飭思明縣政府：轉着各承辦人：將各捐稅餘款：由去年十月起至本年三月止：造具清册：除繳正課及各補助費外：所有餘款：應即逐級核驗解部：以應地方要政之用：該縣奉令：遂即轉知各捐稅承辦人：但各捐稅承辦人：以財政統一：權在財廳：以前財政辦事處之成案：自不能再生效力：經有地方要政需款：可逕向財廳請求：其屬本途領辦者：則以損益由途公同負担：逐月按照稅款認撥：又無餘款存積：今司令部忽下此令：是辦人所能應命者：故多具呈請收回成命：以恤商艱：未知司令部如何處理也：姑誌之：容續探：

## ●國府委任張貞爲福建勦匪總指揮

△張氏已偕徐梓由寧抵滬
△約三日內當可由滬來廈

暫編第一師師長張貞：於日前代表該師黨部赴甯出席三次全國代表大會：至近日三次代表大會：業已閉幕：張氏因決即日返閩：各情曾紀前報：茲聞張氏於三全大會閉幕後：曾面謁國府蔣主席：報告閩省軍政各務：幷及共匪朱毛兩部竄擾閩西之情形：蔣主席據報：當以共匪擾亂：亟應痛勦：以免人民受禍：因即向國府提出：委任張氏爲福建勦匪總指揮：負責督率各軍：進勦共匪：至日昨國府途明令發表：委張任總指揮：張氏奉委：除即向蔣主席請示機宜外：幷即偕同徐梓財長由京到滬：以便附輪回廈：至昨日據漳方來訊：謂一師師部刻已得自福來電：謂決定即日偕同洪文德羅文新等附輪南來：故張氏抵廈之期：當在此三日之內矣：所聞如是：特誌之：

## ○承頂聲明

啓者賴石內珍珠巷事業實得力六十六號新廣昌號店仔什貨生意原是賴仕俊自己所創之生意今因賴仕俊志圖別業願將新廣昌號頂出現招到李啓全承受著新廣昌號賴仕俊原前有與街前有與各號各人所有來往賬目轇轕「事務」等情限壹個禮拜內前來與賴仕俊親手是問若自登報日起屆期不到乃係自悞與承頂人李啓全不干涉特此聲明以免後論

出招頂人 賴仕俊
受承頂人 李啓全 全啓

民國十八年四月貳日「丑」 新廣昌謹白

四時美味

烹調簡易 唯一食品

曾經千萬醫士及保母允許爲最適宜之晨餐食品因其富於滋養料能增肌肉壯筋骨食後爽快異常

請認明老人牌及桂格字樣庶不致誤

老人牌桂格麥片

# 无妄之疾勿藥有喜

這句話是易經上所說的，大意是：比喻一個人患了疾病，病當自行消滅，毋須服藥而有喜也。

我以爲是對病者的一種安慰語或患着很輕微的病而發罷了，那裡有危重的疾病而毋須服藥可以自愈的呢？

然而翳不我欺，際此科學昌明時代，能夠利用電氣療病，類如頭痛，腹痛，骨節痠軟，陽萎，膽囊，痔瘡，花柳，腳氣……等奇病，一經用電療治，那些痛楚就馬上和閃電般的消逝，令人有意想不到之効力！

諸君：假使不幸而患了毛病，想要免掉吃藥的麻煩和針灸的痛苦，請爾到新嘉坡小坡水仙門大馬路壹百十七號門牌揚寶信電療院去就醫，敢擔保諸君的『无妄之疾，勿藥有喜』

# 遠年胸部病痛

氣炎喘慢咳等士片能治
館哮及性嗽啤藥均療之

氣館炎醞釀於胸部一旦咳嗽或氣喘之時胸肺兩部即受虧損惟此啤士藥片無論對於何種劇性咳嗽哮喘及氣館炎等均能療治之

凡痰涎濃濁呼吸急促服此潤氣補品即於口中含溶時須脫去外裹之銀色紙衣然後其藥性逐步透達於各緊要部份蓋此等效力實非他種流質藥品所可同日而語也

啤士藥片爲萬治咳嗽氣喘喉痛頭風痺感冒及肺癆等最靈快之藥品老少服之均有奇驗

請速購服之·

啤士 PEPS

CP3

啤士係用巧妙之瓶封固可於各華人藥房購買每瓶七角半

代理人一新加坡大馬路中英藥房

# 祖國

## ◎徐屬刀匪之猖獗

### 暴動之背景與首領

徐州通信：江北大小刀會以及紅白槍會：盤據本非一日：前者宿遷刀匪暴動：僅宿遷一境之刀匪耳：自數迭以迄現在：仍無日不在暗中活動中：月餘以來：有武漢之事變：有膠東之亂事：最近復有種種謠言：江北刀會匪徒：於是認爲有機可乘：乃又復演暴動故技：適是時並無軍隊駐防：以施暴動之前：竟無辦法：此次刀匪暴動者：係邳：宿：睢：三縣（皆徐屬）之會匪：聯合大舉：勢力較前爲雄：其背景奈頗有人：宿遷土劣如馬啟玉臧蔭篤等：邳縣土劣如張鼎臣：地痞張子俊等：睢寧如夏子成及匪首蔡三等：均係此次暴動之主犯：尚有郭寅舉者：睢甯人：住邳家河灘：前充福建督軍李厚基部下團長：保定軍校畢業：民元在徐城曾作軍衣服裝店營業：歷充軍官：彼最反對黨部：曾經黨部以土劣檢舉：省府通緝未獲：此次彼甘爲刀會匪暴動首領：意圖推翻黨部：遂成彼之勢力：並聞彼亦受張宗昌之接洽：確否尚未證實：惟此次暴動：確與郭有莫大之關係：

### 暴動之計畫與聲勢

暴動事起於本月十一日晚間：尚未暴動之前：郭曾多次在睢甯西南張家集張鼎臣家會議：召集各土劣及刀會匪首領地痞等：共計畫擬分路出發：(一)先佔領邳縣睢甯二縣城池：（因該二縣無軍隊：宿遷現有岳維峻之騎兵團）：(二)圍繳駐運河車站之暫編第四旅譚際鄉部第七團一營之槍械：以期佔領該地：阻斷隴海東路交通：期與魯東郯城沂州一帶之土匪相會結合：以壯聲勢：當起事是：槍會及刀會：共計約五千人之譜：除宿遷之刀匪加入外：邳縣之四戶一帶：有刀匪千餘：睢甯成安社（地名）有刀匪兩千：完全加入：即以張家集爲大本營：各土劣指揮一切：

### 窰灣與皂河之騷擾

首先發動：先佔窰灣鎮：該鎮爲宿睢互埠：距宿邑七十華里：距張家集廿餘里：十一日：宿遷會匪千餘人：連同邳地窰灣附近會匪約千人：當晚六時：佔據窰灣：大肆搜掠：百般破壞：將市政局公安局及鹽務緝私營繳枝：全行圍繳：繼即搜捕黨員學生：並各機關辦事人員：十二日：將許仲良徐振業等五人槍決：旋即聚衆往攻邳城：會匪旗幟分八卦旗五色旗兩種：上書「大同元年」：其司令爲胡幹清：副司令薛幹臣：參謀長臧伯石：參謀閻璧臣等：皆著名土劣也：同時宿遷窰灣間之皂河：亦爲會匪所佔領：

### 下邳之失土山之戰

十二日：唯寧刀匪約四五千人：會合下邳附窰各刀匪：於下午二時佔下邳：（即舊城）響應窰灣：預備斷隴海東路：此路總指揮爲張鋭夫之弟張子驍：十四日：土山市西部：有刀匪數千人：集合於土山西北六里許之老虎坵村：預備於十五日進佔土山：以響應下邳窰灣兩路：總指揮爲陳士魁之弟陳伊豐：及其姪陳治廉：據刀匪內人云：陳士魁與其弟伊豐：曾助槍一百三十枝：洋三千元：惟窰灣以西：古邳以北：桑家塘子一帶莊村：聯合保衛民團：出而抵禦：以致赴運河站以西碾莊子之一股刀匪：未得直入：即在土山市與保衛團開火：刀匪槍枝不甚多：彈火頗足：激戰頗久：該保衛團惟恐無軍隊常川駐防：不敢與會匪結仇：乃稍稍退步：

### 邳縣之警耗與防禦

至邳屬四戶地方之紅槍會匪：亦響應暴動：定於十三日晚間攻邳城：賈縣長立派公安隊赴四戶沿路堵擊：而邳縣城內之某機關某某：傳係刀匪首領：擬作內應：該邑黨部及各學校並各機關人員聞訊：乃相率逃走：各項工作：於此停頓：黨部監察委員某：（該委員因避刀匪忌恨：隱匿其名）：於十四日來徐：向銅山縣黨部報告經過：並擬謁毛炳文師長：陳述以上情形：十五日：乃接邳縣來電：謂駐海州暫編第四旅譚曙卿部：十四日已派精兵兩營：馳往兜剿：並請該委員回邳

### 譚旅與岳師之包勦

譚曙卿部除十四日調兩營赴邳外：十五日：復派一營：由海州開往運河：轉赴土山市下邳一帶圍擊：刀會匪乃潰去：分向村莊內潛伏：不敢出頭：駐宿遷岳維峻部騎兵：亦派隊往窰灣截擊：勢成包圍：會匪乃全行斂退：截至十六日止：隴海東車：仍照常開駛：邳宿睢三縣城：仍安全無恙：秩序亦好：但此次刀匪暴動：所蹂躪各處損失已屬不貲矣：

## ◎中日漢案解決

㈠日方承認道歉原則
㈡仍組織調查委員會

昨日中日繼續開會：列席仍舊：茲將本報昨日所得消息分誌於後：

▲漢案解決　前日午後：芳澤偕上村有野堀內：於三時三十分到辦事處：至三十五分：周龍光司長始來：四十分李璟來：王部長於三時五十分始到：即於三時五十二分開會：昨日係單談漢案：最初雙方仍爭執：及後：芳澤表示讓步：我方亦略有退讓：至五時許：雙方意見趨於一致：漢案即完全解決：當由日方將照會本案三張送入會場：即由雙方已解決之照會文字修改：並於修改處：各蓋私章：作爲決定：五時半即進茶點：雙方並鼓掌歡笑：六時又開議：至七時三十分始散會：

▲承認道歉　此次中日漢案：最大爭點：即在日本方面道歉與否：迄前日午後：尤以此問題雙方堅持：致不能談：遂改議甯案：至昨日：雙方仍有爭執：及後芳澤表示讓步：並謂本人係讓步博士云云：惟對於照會文字措辭：我方亦略有讓步：故久懸不決之道歉問題：遂於互有讓步中：日方正式承認道歉原則矣

▲共同調查　雙方昨日並決仍須先組織調查委員會：調查損失：其調查人員：則與甯案均未決定：

▲即將簽字　甯案解決後：只待訂約決定：即將日來所修正處修正：即於一二日在京共同簽字：故預計訂約今可解決：即本週內芳澤必可入京：與王部長會同將三案簽字：

▲討論撤兵　昨日午後：漢案討論完結後：因日兵撤防辦法：雙方會商至一小時許：內容無甚緊要：雙方均未宣布：

▲今日會議　昨日會後：對訂約事無法談及：故約定今日再會：單討論訂約：惟以日方尚須接日政府訓令：故今日開會時間：須由日本於今晨用電話通知：何時開會：雙方再按時會見：

▲王周談話　照會後：記者謁王部長：王即語記者云：漢案今日已解決：內容暫不能宣布：明日開會未定：又周龍光語記者：漢案除仍組織委員會外：其餘與甯案不同：即與濟案亦不同：今日雙方互有讓步：故易解決：唯任問題：雙方約定暫不宣布：簽字後：再行發表：照會文件極簡單：仍較濟案爲少云云：

△王周回京　王部長周司長己定今晚晉京：因預計訂約事：今日或可談論：同時二案解決後：尚有許多事件：須立即辦理者：故今晚即回京者手云：

## ◎陳仲孚接收青島

青島通信：青島接收專員陳仲孚：十三日由藤田領事介紹：在商埠局與趙琪會見後：即定於五日上午十時交替：本日上午九時：青埠人士均齊集商埠局門前：參觀接收典禮：無不喜形於色：迨十時：陳氏尚未到場：約十五分鐘：始乘汽車至：因陳氏患病未瘳：故以籐椅抬之：凡重要職員均出歡迎：到場後由陳氏主席：即行接收典禮：其秩序如下一：奏樂開會：二：向總理遺像及黨國旗行三鞠躬禮：三：恭讀總理遺囑：四：靜默三分鐘：五：商埠局樓上之五色國旗撤去：改懸靑天白日旗：六：奏樂：行禮：首由陳主席布告接收青島經過：次由各界來賓致賀詞：末由陳氏致答詞：迨十時二十五分：即攝影散會：

又接收後青島各機關之重要職員如左：青島市長陳仲孚：祕書長羅勁夫：機要秘書王肖吳：祕書顧時濟：財政科長余敢峙：社會科長梁錫蔚：電話局長林耕宇：電報局長孫菊初：公安局長呂子人：副局長吳弗：海關監督唐支厦：鹽運副公署長楊在春：捲煙統稅局長劉振漢：工程事務所長楊昂者：衛生事務所長張紀常：普濟傳染病院院長龐南港：

# 無能爲力

因腸臟欠佳而有便秘也

常患便秘之人必感事事不如意之苦一覺醒來便覺頭暈口苦步履維艱日中辦公耗了半日時間尚不能修成一信辦妥一事縱竭力思維終覺無能爲力蓋其體內已積聚廢料釀成毒質其腦筋與肌肉智慧與精神皆爲此毒質損害殆盡此等人苟知清導丸爲利便平肝提神醒腦之和平良藥用以調劑其腸部工作斷不至感許多不便受許多痛苦也

安徽徐家橋郵局兼申報經理處王君心誠來書云（鄙人常患便秘以致身體虛弱精神困頓服醫藥無效後服清導丸數劑便利神清身體亦日見強健矣感）

清導丸每一瓶六角 六瓶三元 遠東總發行韋廉士醫生藥局

星架坡馬六甲街各埠藥房均有出售或直向本局郵購郵力在內

▲百病多從痰病起

脾虛不能健運．則生痰飲．稠者爲痰．稀者爲飲．水濕其本也．得火則結爲痰．隨氣升降．在肺則咳．在胃則嘔．在頭則眩．在心則悸．在背則冷．在脅則脹．其變不可勝窮也．永安堂之虎標八卦丹．能將稠痰化爲水．除一切痰症如仙丹．

世上最佳之牙膏

各處均有出售

唯一代理人

義利洋行啟

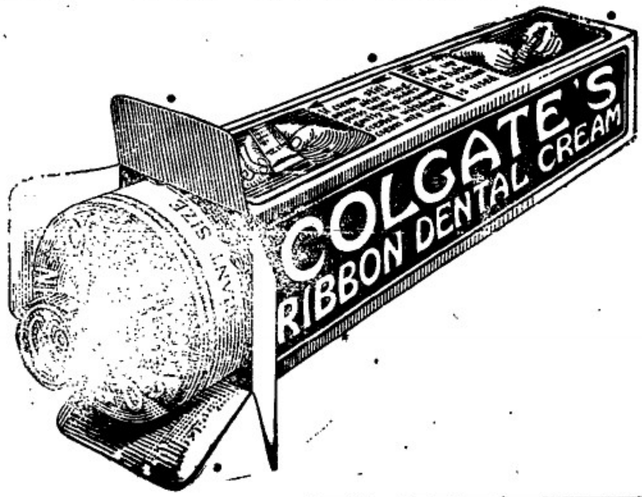


白熊商標

白熊洋
是所製
此油來自澳
山、油質不
以來歷受中外
各火食店均有
星洲唯一代理
公司 還時均
特此佈告

## 墜騎前後

### 韋廉士紅色補丸曾兩次出此警官於疾病

孔君雲生現寓江西潯溪歷任南昌府鄱陽縣鎮等處警官久爲江西警界之聞人被曾兩次爲病魔所困均由服用天下馳名補血健腦之聖藥韋廉士紅色補丸而獲愈玆將孔君來書歷述其經過之情形刊佈如次(鄙人于民十一由景德鎮調任鄱陽警察因嚴冬防巡勞致血虧心跳目眩頭暈肢體身疲胃呆足痛如是年餘百藥無效直至服用韋廉士紅色補丸方始告痊民十三復調景德鎮警察因都樂兩帮械鬥乘馬督警彈壓偶一不慎中途墜地幾至中風袷同後即覺腰腿受傷骨肉疼痛繼則夜眠不安飲食難進於且變成病血吐血重症骨瘦如柴精神昏憒以爲仙方莫治矣後體及在鄱陽服用韋廉士紅色補丸之効乃續購而服之未及一月諸症若失今則體氣復元精神比前更好該丸眞全球無匹之妙藥也)韋廉士醫生紅色補丸爲世界馳名補血補腦之聖藥其治病健身之功無分男女老幼均一樣神効也

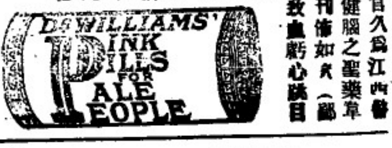


價目每一瓶大洋一元五角每六瓶八元遠東總發行星架坡馬大甲街韋廉士醫生藥局各藥房均有出售或直向本局函購郵力不取

奉贈衛生小書(中國今日之所需者)如蒙片索詳示姓名住址當即郵奉不取分文

## 護花使者

當夫酒紅燈綠一對雙挽履舒臂手舞足蹈之時惟彼吹氣如蘭有容似玉者方能怡然自得若患面疹口臭則必赧赧然令人發嘔矣清導丸以和平之功能除體內之蘊毒實爲療治面疹口臭之無上良方凡大方閨秀交際名花均

應服用而免困擾焉直隸井陘正牛煤礦鍾君澤元來書云(鄙人常患便秘以致肝火上升口氣臭惡後服清導劑諸症悉愈與及藥也)紅色清導丸凡經售西藥者均出售或直向星叻坡馬六甲街韋廉士醫生藥局購取每一瓶叻銀六角每六瓶三元郵力在內

# 保精益腎丸

廉威醫生祕製保種益腎丸爲著名腎病之良藥至於神經衰弱亦由腎病而發生與及種種危險之症而至人生何無樂趣患斯疾者日見增加是因經濟問題生活競爭而至勞心者日益之故耳但是症發生以後精力因之而減少神經或時而作痛生機或由此斷絕甚或於男女性生活亦失其愉快疲勞殊甚從此種種危機由然而生矣如早老，遺精，視力減退，腦力衰弱，精液減少，記憶全忙，腰酸，脚軟，惡夢，脫毛，性慾失歡，精神困倦，頭暈，眼花，多尿，失眠，顏面早衰等症凊服此丸則可救於未來矣

每盒價銀　一元二角

每打價銀　一十二元

批發各埠藥店克己均有售代

## 叻石會豐商店批發

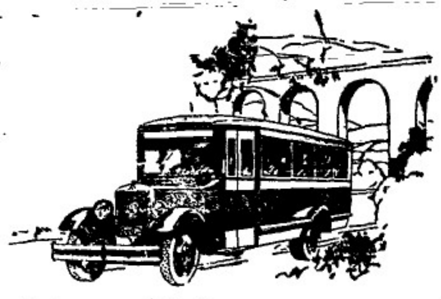


◉此種用作求利之汽車
△遍佈全世界
現時各種六汽缸汽車具縮
四個迅速聯齒有
四輪掣動機
由一噸半至三噸之
汽車皆備
價格由壹千六百元
克勝咸兄弟貨車及
客車概由烏芝兄弟
製造幷由各處烏芝
兄弟商店出售

星洲烏節律九十二一一百號
里昂摩托有限公司啓

LYONS MOTORS LTD.
92-100 Orchard Road,
SINGAPORE.

**GRAHAM BROTHERS TRUCKS AND BUSES**

BUILT BY TRUCK DIVISION OF DODGE BROTHERS
SOLD BY DODGE BROTHERS DEALERS EVERYWHERE

二三

## 交際的明星

酒是得一部份的飲家　汽水是那羣衆們的飲料　可是那交際的場中
飲汽水多還飲酒呢　鳳凰標的汽水　氣味最芬芳的　水質最精淨的　裝璜最雅麗的　他仗着三般的本領
博得羣衆的歡迎　可不是交際的明星啊

星洲安順律六十三號鳳凰標汽水公司佈
電話三四六三
一二四

## ○承頂聲明

啓者我民生棧自開創於今十有一年矣而諸股東一向感情甚好茲因顏飴丹紀志圖別業願將名下應得股本利一齊抽出願歸民生棧僧紀承受轉請顏飴恩君秉公核算其本利銀即日交清明白以後生理盈虧乃民生棧僧紀之事與顏飴丹紀無涉先此聲明以免後論

民國十八年四月廿四日　王信輝　陳亞金　吳宗江　同啓

卅

## ◎星洲南洋江夏堂
### 職員一覽表

正總理黃濟舟　副總理黃有淵　財
正司理黃作發　副司理黃奕棋　查
△董事員　黃添福　黃竹
黃露昌　黃鴻飛　黃樹青　黃
黃纘彰　黃石橋　黃竹林　黃
黃思永　黃瑞楷　黃福壽　黃
△交際員　黃永祺　黃
黃德新　黃宗基　黃達三
△附啓事壹則

# 瑞昌西藥行鷓鴣牌良藥

功能保對功種奇

## 腎部新感

服鷓鴣牌眉壽丸固本先者
出六種新感覺
一　服後有返老還童之能力倍覺
二　服後有轉弱為強之奇功倍覺
三　服後有增加生育之可能倍覺夫婦之
四　服後有成女種子之效果倍覺天倫之
趣甘濃
五　服後有健身固本之實能倍覺身体
六　服後有提神補血之特點倍覺神采

星洲發行所永樂街門牌四

南洋總代理叻庇能

## 南洋

### 九文臺大火
—仰光—

廿一日早三時半：九文臺損直礎街發生大火：三四年前：該處曾失火一次：焚燬房屋數間：據該地居民報告云：其時居民正在酣睡：忽聞失火呼喊之聲：乃由夢中驚醒：失火處在銳波英宅樓下：擧衆上前灌救：但聞油氣撲鼻：又見油桶二只：及浸油粗布袋數件：火勢兇猛：不能撲滅：急拍電話報告消防局：半小時後：救火機始到：其時坦直礎街已有屋宇四所被火焚燬：沙倫街亦有屋宇二所着火：結果焚燬房屋八間：損失約十萬盾：無家可歸者五十人：此次大火時：幸無大風：否則損失當不止此：警察已將銳波英樓下之油桶等物取去：查焚燬之八間房屋：只有三間曾保火險：銳波英之住宅：亦未保險云：

### 閩僑楊金榜再請勦匪

本坡閩僑楊金榜君：前曾請領事館及惠安會館移文福建省政府：福建民務委員會：泉州張師長：惠安縣長等各機關：清除惠安著匪楊大目等：已得各機關之批覆：將從嚴究辦：前天楊君再函請領事館代爲移文以上各機關：從速拘捕土匪：嚴加究辦云：

—泗水—

### 市長住宅之建築

市長住宅建築問題：現時已有成議：我市總工程師西特倫舉辦：其圖案新式而且適用：客房寬室：設置完備：建築地點：已定西特瑪運河側：即安多韻痕街與中學校街之轉角也：

### 陳綠公司擴充營業

陳綠長途汽車公司開闢泗水與瑪瑯路綫：於昨日開幕：午後三時十分：巳由紅橋汽車：作第一次開行：到瑪瑯車資：一號盾八：二號盾三：到拉車資一號盾四：二號盾二：開往瑪瑯之汽車：概用新式之士帝特咨格號汽車：座位極其安穩：并該公司於各路線之擴充計劃：擬於最短期間次第實現云：

### 建築達爾摩暫用飛場

當局前己指定達爾摩地方：爲民辦航空公司暫用飛場：且有作軍用固安飛場之議：聞該場建築：不日即可動工：現在已有土人測量官：正在從事測量：此項建築：在七月底定可完全竣工：八月一日皇家航空公司當開始飛行：對泗水方面應派飛機及人員：現已從事籌劃：除供裝載搭客外：并爲貨物轉運：經此一度籌備：可望泗水至巴城之飛行早日實現也：

—坤甸—

### 站崗土警扯下青天白日滿地紅旗

△經旁人制阻不理
△用以抹拭脚踏車

坤甸四月十八日：大衆舉行慶祝國民政府遷都南京紀念：故家家戶戶皆高升青天白日滿地紅之新國旗：至所有華人出入之汽車：亦高插當不盈尺之玲瓏小國旗：氣象至爲壯嚴：但不知何故致觸一站崗土警(第卅三號者)之土威：突然上前至一黃色汽車之邊：動其巨靈之手：強把紙枝國旗扯落：其時在旁看見者頗多：遂有一人斥責該警爲無禮：少教：不料該警頑性一起：毫不知悔：復把那面國旗扯做一團：即用拭抹其自乘之脚車：并將大衆無明火起二千丈：幸皆文明份子：尚知守法：不致發生意外：該警拭畢始擲還：後其汽車主葉君把此事投告甲必丹：老大：及坤甸支部等：聞得坤支部巳電請駐巴總領事嚴重交涉：至甲必丹處則尚未有發落云：

### 破獲革命軍機關

△宣傳品中稱推翻菲政府
首領己被捕

—菲律濱—

本島憲兵暗探：本月四日破獲暗中活動之「大革命軍」機關：被捕者首領爲都那沙氏　爲革命運動之主要人物：黨徒爲貝曲樂雷爽氏：梅定拉氏：沙甕地氏及加史曲洛氏等：該「大革命軍」之目的：在傾覆目下之菲政府而在革命旗下樹立一獨立之政府：據其宣傳品中稱：日本海陸軍：可供革命軍人之用：子彈及槍砲：可由日本運入：至利刃：大刀：以及革命起事⋯公文均被憲兵暗探部下：在岷埠中山街破獲：所有刃刀等物：均被憲兵暗探搜去作證：憲兵暗探巳將此案向檢察庭起訴：據憲兵官員意見：目下本島並無所謂「大革命軍」亦無眞實之革命軍：不過借革命軍之名義：在外招搖撞騙：藉以利巳而巳：據調查結果：該團體曾借革命軍名義：向外間暗中籌款：以充基本金：不料該款均被該領袖充飽私囊：都那沙氏確係領袖：因所謂革命軍之宣傳品中：曾遞及日本海陸軍贊助之革命軍：而推翻菲政府：目下憲兵暗探對於此事：已向日僑暗中探查：但據憲兵長官稱：對於日本贊助革命軍事：並不深信：被捕之所謂革命軍領袖等：已拘入憲兵監獄內：城市檢察官今日上午檢察其罪狀云：

### 溫阿蘭大放光明

—三寶壠—

三寶壠安林電氣公司：在溫阿蘭設辦電燈：現已開始供給電氣：溫阿蘭設有變壓摩託三所：電氣係自三寶壠電證廠傳來：電壓頗高：凡六千弗特：用地下電線傳導：路燈緩辦：因三寶壠古突司連邦鉛羅拉地方議會：特於溫阿蘭辦電氣路燈事：尚未議決：安林公司：現亦在雙廊溪設辦電燈：電壓站業己安設：大約六月底七月初：即可大放光明：三寶壠安林公司：擴充房屋：日前開標：可見該公司電氣事業：亦正在大發展也：


### 退受聲明

啓者柔佛源安公司曾在居鑾埠與友合創聯安酒莊茲因志圖別業願將名下股份頂與楠國源公司承受雙方即日立約此後生意盈虧與退股人無涉如退股人有與街前賬葛(華旁)亦與該號無干特此登報申明

(甲)

承股人　楠國源公司
退股人　源安公司

民國十八年四月卅日　聯安酒莊謹啓

### 東南公司包工廣告

敝公司新設新標甘水街門牌三號承接各界棺圖包工割樹掘草斬芭開芭等事二十餘年遠近週知曾登各報茲再精選良工妙手數百人以賫備充倘蒙各界惠顧本坡無論大小均可承接外埠只少以五百格爲限鄭寄接洽亦可特此啓事是實

現遷芽籠卌五條巷門牌一百二十九號　司理人李東南啓

民國十八年四月二日　卡

### 森林氏　專門脫痔

不用針刀　不用綫扎　不用電治　不用服藥　敷藥數日　連根脫出　限日全愈　永無復發

並有北平楊少屏女士專爲女界脫內痔外漏

(秘製)補藥精第一補品完全國貨每盒二元每打二十元

脫痔藥膏專治遠近內外者痔穿腸痔漏敷藥八日連根脫落每盒雙料十五元單料八元

大便下血藥膏專治痔術下血腸熱下血每盒雙料五元單料二元五角

化痰止咳丸專治傷風咳肺寒咳肺熱咳每兩一元五角

立止白濁丸六錢庄雙料每盒十二元單料六元三角四錢庄雙料八元單料四元二角半三錢庄雙料六元單料三元二角二錢庄雙料四元單料二元一角半

萬應擦瘡藥水大瓶二元五角中瓶一元五角小瓶五角　花柳瀉毒丸每盒二元

珠珀鹹疳散每盒二元　風濕骨痛膏藥　頭風消腫膏藥　蟻余『虫旁』拔毒膏藥膏丹丸散名目甚多不能盡錄『外埠賜藥款到郎付』本埠外埠代理無任歡迎

醫藥局星嘉坡大坡海山街門牌廿六號

民國十八年四月十二日　亥

請常吸二二二煙枝
此煙以最美金色煙所製

# 法國愛地干路白濁丸

此葯丸創於一千八百十四年為世界上最靈効之白濁葯總治五淋白濁尿管腫痛限三點鐘內立見奇効
有斯疾者急宜購服
南洋總代理
叻 怡保 庇能
會昌豐商店





# FOUR ACES

## VIRGINIA CIGARETTES

# 四點牌

## 香烟

This advertisement is issued by the British-American Tobacco Co., (Straits) Ltd.
(Incorporated in England)

R一1

快樂之孩童（二）

嬰兒餵以（葛蘭素）牛乳粉必定快樂滿意該粉乃世界上孩嬰之佳妙食料能使心神與身體之康無數百萬之嬰兒均食此粉而醫士又皆讚許之即皇子亦無不食用該粉也

唯一代理人英暹有限公司啓

Glaxo

Singapore.
ANGLO SIAM CORPORATION Ltd.
Singapore, Ipoh & Penang.

阿多反西林氏之妙藥

此藥專治脚紅腫及筋骨痛苦之妙藥君之脚痛紅腫何不向阿多反西林氏取買藥片治之見效甚速如食阿多反西林氏之藥片可能除週身之病若無將緊見此藥片治之恐其週身筋骨痛苦之患如要取買阿多反西林氏之藥務祈認明紙盒及商標免被人欺冒此藥每筒式拾片每片七厘半

▲福蘭公司代理

倫敦　愛國保險有限公司
應佛普爾　泉后保險有限公司
巴達維亞　巴城水火保險有限公司
荷蘭　荷蘭保險公司於一八四五年成立
三寶壟　三寶壟水火保險公司
瑞士　瑞士普通保險有限公司

水火保費一概從廉

招請代理人保險汽車之意外火燭盜竊負責法律上之賠償及狀師費等

保險汽船摩托船帆船中工（內舟旁）大古（舟旁）等等

賠償快捷不須向總公司呈報之稽延欲知一切詳細請用二八五〇、二八五一、二八五二等之電話詢問便得

中華民國十八年四月五日　（卆）

SURINA THEATRE
蘇連那

五月一號至七號
▲頭場七點半
怪俠
新笑劇
新時事
▲二場九點
大擊鬭
亞打童子
拜六禮拜均有日戲開映
本院主人敬

GAIETY PICTURE PALACE
牙池

四月廿六號至五月二號
▲頭場七點半
新的笑劇
不毛之地
▲二場九點
時事新聞
兩種服務
醋海波濤
下期開映
巴黎的上等人
本院主人啟

利亞巴林氏之出品可稱爲汁中之王王室餐桌恒常見之世界最大之名廚亦均讚譽醬汁之如此可見一斑

LEA & PERRINS' SAUCE

久咳成癆

[illegible]久成癆查治癆必[illegible]各國衛[illegible]明目下只有[illegible]大醫生[illegible]久咳丸直接有[illegible]咳[illegible]有防癆保肺之功正本清源舍此莫[illegible]特此忠告有咳諸君速服速服　每瓶一元
[illegible]均有經理　上海　廣州　香港　[illegible]藥房　發行

永遠斷根　哮喘丸　此丸乃專治哮大醫生唐拾義所發明專治哮喘氣急腰痛伏哮喘汗出如洗白痰如膠喉中有聲以致語難食俱廢一服此丸立刻喘止痰消且能除痰誠治哮喘之聖藥也　每瓶一元

（附告）唐拾義哮喘丸每瓶包內均有驗真券一張形如銀幣寄回廣州香港或上海總發行所即有美人畫半幅并可換金仔錢鈕有無假冒者包內無券即爲偽藥請勿受欺

總經理　新加坡南洋各大藥大馬路房均有出售　會興商店

BAYER

彼因飲酒過度而致患濕風頭痛然可用清水一杯放下(阿司匹靈)藥餅服之便可以無患矣而眞正原庄(阿司匹靈)祇有德國產也BAYER之一種耳

# 與面色有無雙之益

伯司胰皂爲最上等之化裝品已早經世界各國所公認。其所含之香料不獨能使皮膚細嫩、樂而可觀、且能較他種胰皂持久不滅。此實因其質純、不含他種之成分故也。

# Pears' Soap

與面色有無雙之益

# 先後天丸

培元先後補丸端治先天不足後天
失調與及諸虛百損病後欠補煩熱
虧生作事善忘勤勞傷神憂鬱傷肝
五癆七傷腰痛脚軟色慾傷腎思慮
傷心胃不消化頭暈目眩午後潮熱
老人夜尿等症均皆合服誠爲補品
中最和平之良藥矣

每盒八角　每打八元

批發克己各埠藥店均有分售

南洋總代理石叻庇能坭羅會豐大商店

## ◉讓受聲明

敬啓者丁宜港墩街門牌二十二號俊源公司京菓生理原係吳陵安(即吳標名)吳仁智合創向來無異今因吳標名志圖別業願將所得生理二份讓與吳仁智坐受請到公親鄒瑞呂吳錦華兩位先生前來秉公調處吳陵安(即吳標名)所得股份自三月十八日取銷該銀項亦即日交付清楚而俊源公司生理全盤店底傢私貨物坭園產業來往數目一概歸吳仁智坐受管正以後俊源公司生理盈虧與讓股人無涉至前往來帳目(東旁)等情各就經手是問以昭公允特登報端俾免後論此佈

民國十八年四月卅日　「甲」

讓股人　吳陵安即吳標名
受股人　俊源公司吳仁智　全啓

南洋總代理

## 記甲午以前僑居日本之華人

【覺迷】

甲午中日戰後：日人於吾土地：則攘奪之：於吾主權：則侵略之：於吾百姓：則凌侮之：而吾對之：哭笑不得：無可如何：以視甲午以前：殆不可同日而語：蓋在甲午以前：吾華人之在日者：因吾華人爲上國百姓：實能事事遷就於我：僑居日人之華人：遂有特殊之地位：而尤以長崎一地爲最：蓋日本長崎：與近吾國：故自中日交通以後：吾華商人之往日本經驗者：多以長崎爲貿遷之地：寓公之赴日本僑寓者：亦以長崎爲根據地：僑日華人：遂以長崎爲獨衆：華人之在長崎者：日人非惟不敢蔑視：且恒尊其禮貌：而吾駐在使臣：對彼日人：凡有犯吾：亦每能執國法以繩：故當時日人於吾華人：設有觸犯之者：駐在使臣：得以捕之：得以刑之：前朝行營：其犯吾國人：爲吾使臣捕而笞之者：亟尋常事耳：尤有登弔足紀者：則日本維新之時：各地設立警察：站岡警察：佩登刀：長崎有登警察：因以佩刀刺傷華人：吾國使臣力向抗議：不許長崎警察佩刀：日本當局：立徇吾請：去之：惟以單行於長崎：有失其國之體面：故令全國警察：概行除去佩刀：此於吾國外交史上：所可大書深刻者也：惜乎甲午登役：吾國戰敗之後：日人即一反昔之面目：即前此由吾使臣抗議不許警察佩刀者：甲午之後：即行恢復：故今日日本警察：乃無不佩刀者：今日本國法：非入日籍之人：不能購置寸土：而吾華人在甲午以前：僑居於日本者：即於日本土地：因可自由購置：今日長崎規模之大成殿：其構造悉仿吾國孔廟之制度：即昔日僑居長崎之華人：醵資購買土地以造者：又有一佛寺：以其牆壁：悉作紅色：日人稱之爲紅廟：蓋亦昔日僑居長崎之華人：醵資購買土地以造者：昔日僑居長崎之華人：欲起孔廟：即起孔廟：欲起佛寺：即起佛寺：即此：亦可知甲午以前華人之地位矣：而當時長崎日人亦以吾華人爲上國百姓：凡於道路相逢：無論識與不識：僑麗鞠躬：盡其敬禮：今僑居長崎之華人：凡我休沐之日：偶至鄉間小游者：聞彼書式士著：間或仍有行者：然亦僅矣：嗚呼：人必自侮：而後人侮之：余記此篇：非敢以昔事：自夸：亦欲國人省察：而力自振作也：噫：

## 薛篤弼言志

羚羊角

古妻人嘗聚友生以言志：此固足以默察其人將來之造就：而亦可爲其人之欲獨善或兼善作測驗也：

前內政部長薛篤弼氏：嘗以力挽狂瀾：提倡道德爲己任：今則以辭職出洋示天下人矣：頃據十二日上海電訊云：十一日薛語人云：出洋係夙願：核准即啓行：將來回國：但願任縣長或村長耳：決不願再爲中央官云云：

觀此則薛氏放洋一事：或成事實矣：惟下走念國人之出洋致察某某種種政治者多：然比及歸來：十九皆致力於一國一省之政治：歡迎會中之演說詞：又無不鏗鏘作金石聲：爲救一國救全民之良藥：其志大識遠：眞令國人目炫也：乃不意薛氏所預期之宦途：竟與時下相反：以一部長而出洋致察：致察必增幾許閱歷：則其才與識：必溢出夫昔日部長之資格矣：乃薛氏對于部長以上之大官『中央官』竟聲明不幹：僅僅長願爲縣村長焉：豈其志之趨小乎：抑別有所志歟：

聞之漢武帝有言曰：所能使吾民去其愁苦歎恨之聲者：其爲良二千石乎：是知古人亦嘗夫與平民休戚相關者：在夫邑宰：而今人乃十九皆薄而不爲：人人皆欲上於人：惟國中特任簡任者無幾席：借多猶少之患：又曷能免：人人欲作大官：此實政途敗壞一原因：今薛氏能志其小而棄其大：亦知政之一乎：

## 金錢三怕談

幽卿。

甲乙集裏有一首詠錢的詩：『志士不敢道：貯之成禍胎：小人無事藝：假爾作梯媒：解釋愁腸結：能分睡眼開：朱門虎狼性：一半逐君迴』：讀頌它的功能又貶責它的罪惡：使人生出無限感想：但到底要問：人生這樣照擾攘：究竟爲的是什麼呢：錢啊：對於錢祇要來路正當：我們不妨盡力去博取：去處應該：就也儘可大挖錢袋：那麼又有什麼關係呢：

講到事實：我們現在處日裏爲機關洋行工廠商店工作：也就是同以求金錢爲目的：然而：除此以外：還有種種要與金錢接觸的機會：這裏我便要談到三怕：

第一：就是（借錢）：一個人到窮極的時候：除出走這條路：比較得適當一點餘外：好像再沒有更宜的了：但是：在親戚朋友面前要宣布這個意見時：心裏是怎樣的羞怯：與面上是怎樣的覥覥：雖然焦燥得祇希望能夠立刻實現這個希求：可是總不好意思直截的表白：至少是踏躕兜了大圈子：漸漸地由遠入近：以後方可一拍邁題：若不幸而得失敗的結果：祇有含着難堪的苦味垂頭喪氣回來：這種情況我想誰都怕嘗：

第二是：「討錢」：討錢的不容易：如走蜀道：明白的說：討錢的應有特賦的天才的：對方借了錢後：歸還與否：這就要看他的願意與否：討錢的要是偶而不小心：說話頂撞：他就索性翻轉臉皮：一口咬定手頭半文毫無：你要迫他：總是不見得有若何的效果：所以討錢的必須能吐好：說得對方服服貼貼：使願到情面：就使他要存心賴掉：也要和婉地對付便發作不出來：是爲上乘：否則錢沒討到手：氣倒受飽了：我想這件交涉很有許多人怕幹的：

第三是（當錢）：有時候：某種欠缺逼迫得再不能不歸還了：可是恨透所空空如也：親友又借貸無門：最後一着：祇有拿東西去當：不過去幹破題兒第一遭當錢的人：我想心裏必很難過：萬一被人瞧見了：不是很塌臺的嗎：我的地位不將因之而降低嗎：拿了東西去當：除出當了幾塊錢外朝奉先生又添加些恥辱與痛苦來：這個：我想又是誰都怕幹的了：

## 舞塲爭看老婆婆

（靜知）

▲美國新近發見之跳舞班

人生最寶貴的光陰：好像是莫過于青春了：我們試一咀嚼十七妙年華的『妙』字：便令人幻想起無限歡愉與快感：若是聽到『美人遲暮』：或是『人老珠黃不值錢』這壹類的話：老年人固然感慨係之：便是青年們：也未嘗不興『歲不我與』之歎：雖然我們也曾經見過多少不服老的人：拚命的推銷脂粉花膏和黑蠟：想掩蓋伊們的雞皮鶴髮：但是內心終禁不住憂傷的煩惱：結果至多不過成功一個人體的泥水匠：裝到出風頭：畢竟要讓妙人兒一等：可是現在居然有多少六七十歲的老太婆辦心跳舞了：此風一開：將來一班做孫女兒祖母爭奇鬬勝呢：現在且略爲說明這件事的的：不知更要發明出什麽新奇的娛樂來同老來源如下：

在美國佛勞利達州的坦海勃灣內：有一個「淡芭」攝影塲：塲內附設了一個祖母跳舞班：這班學生共計十六個人：都是有做祖母資格的：伊們的年紀：總在五十歲以上：有的差不多是七十歲了：功課的種類很多：我國舞者練舞以及一切時式的舞蹈：無不應有盡有：伊們的練習工作也很吃重：和歌舞團內十七八歲的女郎們簡直沒有分別：什麼弓腰呀：齊眉腿呀：滑步呀：以及跳呀跑呀：色色齊全：其數人年紀想不到六七十歲的老太婆呢：會玩這種把戲：這要令人驚奇的：就是伊們從前總是沒有學過跳舞的：…這大約也是伊們所以沈湎於舞的一個原因罷：而且總以爲跳舞是有益於伊們身體的：瑟碧夫人：是伊們班中最年青的：但是她的舞姿：綽美如少女：雪白的髮髮和銀絲靈般：掩映着她那玫瑰色的童顏：眞是別饒丰韻：還有一位李珈笙夫人：她跳舞的精力：並不亞於壹個男子：她們偏都說：在處理家務之餘：和人偎倚着跳舞：是人生世上的娛樂：這種滋味：是她們從前所決沒有嘗過的：還有幾個學生說：自從學了跳舞以後：記憶力思想力和自信力都各有相當的進步了：但是據伊們的先生說：這還不過是許多好處的先聲呢：

年初坦勃灣的市民舉行拿莿氏發現坦勃灣的四百週年紀念會時：伊們也在會內舉行伊們第一次的公開表演：節目是一齣華麗的西班牙舞：在大庭廣衆之中：珠圍翠繞的都是名姝麗質：中間忽然攙雜了十六位白髮盈顛的老太婆：倒也別饒風趣：雖然儘管有人切切私語：而伊們仍是行所無事：富麗堂皇：毫無一點踢促不安之態：這種內心的發展：尤其難能而可貴了：現在這班舞婆頗受社會上的歡迎：其熱烈並不亞於歡迎伊們的孫女兒：我們驟於西方美人之老而彌壯：再回顧國內的情形：實在令人愧慚：有『妙』字資格的：差不多都是病態美：何況是老婆呢：我們試閉目一想：假使教黃臉台『魚勞』背的中國老太婆郎郢學步：諸間當時是怎種甚麼趣相：

## 物籟

「何暢秀」

△飯上之蠹魚

魚被捕：魚人漬以鹽：晾於日：迨乾：倒懸沽於市：廚子購之斷切爲片：炊而蒸之：既熟：人噉其肉：貓兒啖其骨：魚死新於司賞罰之神：欲聞罪過：司賞罰之神曰：無：漁與廚子犧牲汝爲自利計耳：

語曰：苛政猛於虎。惟中國人：感於苛政之下：更受英匪饑饉之災刼：強鄰入寇之侵掠：眞一死再死如飯上之蠹魚矣：然而軍閥官吏：漁人也：廚子也：自利何恤魚爛：

（一九二九年四月廿九日）

## 潮州村歌集

「綠草」

苦媳婦（舊式結婚的表現）

正月鑼鼓鬧猜猜：
娶個媳婦來安排：
五男二女一媳婦：
媳婦阿叔行磨來：
二月塗深水也深：
我惜媳婦如惜金：
無燒無冷積水病：
我仔我肉聖媽喃：
三月人佈田：
我惜媳婦敬外人：
外人行磨能攸笑：
媳婦阿叔阿媽來：

四月春水再又流：
苦打媳婦踏板頭：
飯匙架起淺盤飯：
飯匙搶起撲頰交：
五月是節時：
風吹茉葉光哩哩：
爹媽拜粽無俺份：
俺要拜粽待明年：
六月熱肘之：
苦打媳婦食冷糜：
一日三頓無頓飽：
頭毛擁起手孥籤：
七月秋風返拉里：
邱處親姆去罵伊：

苦我女仔擇柴草：
當初嚇願匆斜伊：
八月北風浜澎皺：
祭拜家官有名聲：
非兒放捷父共母：
辭身事故祭孝廳：
九月公嬤正是時：
手持白布哭賢妻：
夫妻也是雙鴛鳥：
雙鴛鳥仔拆分離：
十月冷桃桃：
踏入房內如看樣：
踏入房內就要哭：
夫妻一對姐賞奍：

十一月是節時：
家家處處人春圓：
舊年春圓成雙對：
今年春圓拆分離：
十二月燈光焗又黃：
單身男子上眠床：
來看娘娘就要哭：
嘆想娘仔割斷腸：

附註：
母子—娶：擠—近：
斟—吻：冷漿—冷粥
：煩交—頰：嘛—不
：壽故—自殺：閂一
棵品：家官—翁：

## 外國人怕老婆

近來巴黎各住戶：新設通報警察緊急報機：第壹次：自投羅網者：並非盜賊：乃一權內之擬演：此事於某夜：在一共同住宅之第一層樓廊下：似有脚步聲：並有人影往來：守樓者疑有賊來：立即利用新警報機向警察報告：不多時：十二三名警察嚕息奔至：將樓包圍：拿獲一男子：咸以奇功已奏矣：距知此擬演：正爲居住該樓之（佐治洗克魯）君：因爲夜游歸晚：直接叫門：恐招室人之怒：不免欲作河東獅吼：乃攀緣電竿上樓：意欲自廚房窗戶偷攀入內：故遭擒獲：此事經審長審明：大加申斥：並開據之曰：以後如不敢驚動尊夫人：儘可在地室度夜：不可再擾公安：「洗克魯」君連連點頭認錯：始被釋放云：

## 百年前提倡測繪海疆地圖者

健者。

溯爾選錄：懶於外出：途檢舊日家君存稿之京鈔披閱：偶睹同治中有兵部某員朱正元奏稱『中國海疆之廣：非圖無以周知：地勢之險易：防守之緩急：更非備有圖說：無以爲運籌帷幄：請先辦江浙閩三省海疆圖則：次及奉直東三省以及長江一帶：以備籌辦海軍之張本：』在當日如朱某者：亦時傑也：而其奏中復述：『我國海疆：已圖人士無一圖說：不知英國海軍已將我國瀕海各省險易形勢早已詳爲測繪：卑職曾在英倫購得一份：計共七十餘頁：精審詳確：實非中國現在人才所能爲：惟主客勢異：命意不同：欲取爲我用：尚有宜改數端：一砲臺：二駐泊勇營：三營縣分割：四城市遠近：五變遷水道：六山川形勢：凡此六者：洋圖『意即指英海軍所繪者』未及之：而海濱倘多：此洋圖之猶待增補者也：島嶼沙石：任意命名：或以其人：或以其船：以人名者：如某島係某人尋得：即以其人之名名其島也：以船名者：如某船觸某石而沉：即以其船之名名其石也：此洋圖之猶待更正者也：自非親至其地：無從增改：要以爲簡易辦法：莫如盡帶洋圖：周歷海岸：疑者僧之：略者詳之：則圖成而說得其大略矣』云：後來擱置：迨泛光緒中東壹役後：始檢出朱某所呈英海軍測繪我國海疆圖說七十餘張交上海製造局轉譯：至此吾國始有海岸地圖：然尚爲譯自他人者：國事之敗：蓋有由也：嗚呼：

## 勝則……敗則死之

（何暢秀投）

物之至愚：未有願死者：人爲萬物之靈：乃至願死：其愚不可及也：然嘗有愚者：願死而應時局之轉移：夫時局非大變故：轉移易也：知事不敗：必不至死：以不至死之死：而愚怕死之羣衆哆口驚訝：歎爲絕世英雄：英雄哉：但願死者：固未深慮耳：設也其死：洋精誰住：風車獨坐：兒孤靡妻寡：其痛惟何：偶一念及：則願死之心嘗殺：此又非其愚者：其愚者：惟求專實：不務虛名：然事實未見：而英雄之名已證成於怕死之羣衆：盡怕死之羣衆：靜且瞶也：靜瞶故不知事實：是非由是顛倒之：不死者：信其願死，其死者乃不知也：願其死者：亦不求瞶者之必知：惟不求知：是眞天下之大愚矣：大愚者：事不預算勝敗：止求漢閭之惟吾責：勝則不計功：敗則死之而已：夫以此要求：而求於矜功自利之國羣：雖白香來觸：范家遇衛：恐亦多無所得：所得者：僅見傑公時一人而已：嗚呼：濟業協定：中日莽交：益增雄牧厚：蔡公之死：已成過去：雖瞶之羣衆：亦曰：已成過去：過去乎：則亦任其過去：吾無言矣：雖盲亦無能喚醒聾瞶之羣衆：且瞶之羣衆：且挾彈提銃：而蹣跚者非議當局執政之巨公也：

# 本坡新聞 二

## ★同濟醫院董事敬告全僑書

剡接同濟醫院董事敬告全僑書：其文如下：

爲鄭重聲明：敬告全僑父老兄弟姊妹：竊董事等猥以菲才：謬膺重任：德薄能鮮：奚望難辭：本擬退避以讓賢能：第念事關慈善：義難推諉：不得已而就斯職：溯自就職以來：對於院務應興應革：靡不欲竭所知盡所能：以期日就整理：可告無罪於僑胞：故著手即整頓醫生方案：其所以必先整頓診病方案者：因鑒於院內年費數萬餘金：而僅醫病之人數：若醫愈之人：則無從考核：且有一醫生於一日擔任五小時內診至百數十人：平均計算：每小時當診療十人左右：(即每兩分鐘診一人)中醫診病：均當望聞問切擬方等等：試思兩分鐘能完成許多手續乎：如不可能：則董等心深爲危：用是再四開會議決，先行整頓治病方案：使諸貴病得實受其惠：而無危險之虞：且使有案可稽：得悉施診之成績如何：此董等首先整頓之着手辦法也：次以整頓係在治療方案：而不提高醫生程度：醫治苟不得手：方案雖有亦等於無：故董等循次即提倡醫學研究會：附設在本院：俾醫生得以交換學識：力求精進：并附設醫學圖書館：以備醫界時時參考：此其用意所在：無非欲醫生增加學識：與智能：使直接爲本院施診作勁旅：間接且爲全僑治病作良醫：此董等循次整頓之着手辦法也：再次以從前考取醫生：似近兒戲：醫生薪水：又極輕微：欲得真才：恐非易易：此屆取醫擬由醫學研究會酌定辦法：然後施行考試：集合衆醫之學驗見解：以爲取醫之標準方針：法當較爲完善：真才或易拔取：苟能拔得真才：則關係本院前途：自非鮮少：此董等之再次辦法也：至本院公業保存辦法：從前係將該契據藏匯於本院巨大鐵櫃中之抽屜：以備全董隨時檢查：不得任有何人私自收藏：抽屜鎖匙：歸管契據之董事執掌：櫃門鎖匙則另由副主席執掌：前董之保護辦法：已妥愼如此：今復擬舉公業受託人：向當地政府註冊存案：其舉受託人則由大會選出：中選者須有殷商兩人向當地政府註冊担保：方爲及格：此即擬而未果者也：他如章程有或應修改者：董等擬舉起草員草就再從事審查：乃付大會通過：此亦擬而未舉行者也：以上二事：何以擬未舉行：蓋爲本院宗旨全在救濟病人：救病方面所急當整頓者：頭緒繁多：不能不分緩急而先後之：此當爲識者所諒解：茲閱報端：竟有斤斤焉執保護公產修改章程兩端以詰責本董事：違及舊董事者：一則曰被舊董事已欺騙二次矣：再則曰恐危公產也：曰董事獨裁專斷：并曰貪權也：曰數十人包辦等於世襲也：曰召集大會重新改組也：諸如此類：不一而足：苟不帶一辨析：未免有淆觀聽：夫以務業之職任：論其熱心毅力：據我等所知：不但犧牲無數金錢：與精神：且對於院務欲大加整理：擬充規模：擬召集全僑大會討論募捐辦法：適逢五三慘案發生：同僑正在努力急於籌款：則無餘暇顧及：事以中止：查其歷案曾經兩度會議：僉以籌賑與本院之募捐：若同一時期：雙方並進：未免強人所難：故公決從緩進行：以待時機之再至：前任董事：用心如此：竟以欺騙而詰責之：誠所不解也：同濟醫院歷來久矣：果真有危：已危多年：茲且勿論其契據如何：保護法如何：第向數十年來歷屆董事：曾有發生侵吞情事否：若其無之：胡必張大其辭：借濟根危公業之大問題：以爲鼓動人心之具：若夫謂董事專裁獨斷貪權：本董事本年三月幾就職：以貪權亦不外貪過兩個月而已：若任兩個月：便爲貪權：則世界上凡任爲董事者：將無人而不貪權矣：其曰同濟醫院歸三數十人包辦：已歷數十年：此所謂包辦者：指舊董事乎：指新董事乎：如指舊董事：則舊董事業已包辦三數十年：何以有我新董事乎：如指新董事：則新董事既事包辦三數十年：何以新成茂：中民廠：信誠號：萬源棧：定南號：大中局：永瑞成：亞東公司：泰來當等號：直至本年繼舉任：何悅昌：聯順美：林金泰：中國汽水公司：陞泰公司等：亦祇去年繼舉任：此而謂之世襲包辦：未免費解：至云須召集大會：重新改組：本董事繼任職何須立時召集大會改組：毋亦以本董事不配辦本院事者歟：即退一步想：當如彼所謂召集大會羣策羣力：各盡各能：然後結果完善：果可能也：公事公辦：不必復舉董事：豈不甚善：特恐同濟醫院狹隘不足以容納全坡全僑耳：不宵惟是：彼詰責文中：尚有曰謂院之董事：有以我之干涉爲多事者：素祇可敢怒而不敢言：揣其大意：似責本董事不應將彼詰責之旨：提議議案：付諸討論：人民處在暴政之下：因有敢怒而不敢言者：今遞議案亦不可提出：其與偶語棄市之政令：將毋同：玩其語調已合專制帝王之口氣而顯責人以大過自恃：是其勝所謂只好自己放火：不許他人點燈者也：以上詰責：無一而非意氣用事：本董事才非萬能：甚願人之時加指正：特指正而以意氣出之：本董不任受也：而今而後：本董惟有本良心之驅使：積極做去：知我罪我：聽憑公斷：不復與較是非：合此聲明：幸我同僑共垂鑒焉：

## 爲南洋平民學校建築校舍募捐介紹書

★本坡中華總商會

本坡南洋平民學校：擬建校舍一事：曾已登載本坡各報：閱該校近又得中華總商會介紹函：云「本總商會現據本坡公立南洋平民學校總理楊孝典財政謝贊元許水生等函稱：

……中學）等情：本總商會查該校總理等所請各節：均係確實情形：就新各界僑胞：無分畛域：踴躍樂捐：爲平民造福：即爲國家增光也：特此證明：無任感禱：新嘉坡中華總商會暨會長李偉南簽發：

## 領事裁判權問題 「五」

專載

光緒六年「一八八〇」中美續約第四條爲詳密之規定如左：

倘遇有中國人與美國人因事相爭：兩國官員應行審定：中國與美國允此等案件：被告係何國之人：即歸其本國官員審定：原告之官員於審定時：可以前往觀審：承審官應以觀審之禮相待：該原告之官員如欲添傳證見：或查訊駁訊案中作證之人：可以再行傳訊：倘觀審之員以爲辦理不公：亦可逐細辯論：並詳報上憲：所有案件：各審定之員：均係各按本國律法辦理：

日中戰後：中國與日本締結光緒二十二年「一八九六」通商行船條約：將舊約中雙方的領判權規定：改爲片面的：從此中國在日本不能行使領判權：其關於日本在華法權之規定：大略與其他各約相同：惟華洋混合民刑案件：祇需各歸本國官員訊斷：並無會同審條：故根據此約：日本對洋原華被案件：確無觀審之權：然日本藉口享有最惠國待遇：歷來實行觀審：與他國無異：

巴西於光緒七年「一八八一」：墨西哥於光緒廿五年：「一八九九」與中國締結商約：其關於領事裁判權之規定：與查八九六年中日商約無異：瑞典於光緒三十四年「一九〇八」瑞士於民國七年「一九壹八」：亦相繼與我國訂約：瑞典新約關於領判權：規定瑞典人民應享受「最優待國人民」待遇：瑞士條約則用通好條約形式：專於領事裁判權：規定瑞士應享有其他各國所享有之權利：

總括言之：各國在華取得之領事裁判權：祇就單純案件：或外人混合案件論：固極明瞭：查「一」單純中國人案件：完全由中國官廳按照中國法律審訊之：「二」單純外國人案件：由其本國官員依照其本國法律審訊之：「三」外人混合案件：由關係國當局共同處理之：中國政府概不過問：惟華洋混合案件：各約所載：互有異同：茲依其關於觀審之規定：分爲左列三類：

「一」英美荷：民刑混合案件：均有觀審權：但實際上大抵祇限於洋原華被案件：因中國政府：往往放棄其觀審權：

「二」日：墨：巴條約內並無觀審之規定；

「三」其餘各國：大抵以中英煙厘條約爲藍本：規定民事混合案件：各由本國官員調處：如調處不成：然後由兩方官員會同審訊：刑事案件則各由被告本國官員審判：無觀審之規定：

『第二章完本文未完』

## 匯票行情一覽表

| | | |
|---|---|---|
| 匯香港銀行掛牌 | 一百元銀行收出 | 十二元二七五 |
| 銀行兌現銀票 | 一百元銀行貼出 | 十 元二五 |
| 匯汕頭兌現銀票 | 一百元銀行貼出 | 二十元七五 |
| 匯廈門銀行銀票 | 一百元銀行貼出 | 二十元五 |
| 銀行兌現銀票 | 一百元銀行貼出 | 二十元二五 |
| 匯福州銀行兌現銀票 | 一百元銀行貼出 | 二十元八七五 |
| 銀行兌現銀票 | 一百元銀行貼出 | 二十元七五 |
| 匯安南銀行掛牌 | 一百元銀行貼出 | 十五元六七五 |
| 銀行兌現銀票 | 一百元銀行貼出 | 十五元五 |
| 銀行買現銀票 | 一百元銀行貼出 | 十五元二五 |
| 匯上海銀行掛牌 | 一百元 | 九十二兩 |
| 銀行兌現銀票 | 一百元 | 九十一兩八七五 |
| 銀行買現銀票 | 一百元 | 九十一兩七五 |
| 匯呂宋銀行掛牌 | 一百元 | 一百一十二元二五 |
| 期票三十天兌 | 一百元 | 一百一十四元二五 |
| 匯暹羅銀行掛牌 | 一百銖 | 八十元三七五 |
| 暹羅銀紙兌出 | 一百銖 | 八十二元三七五 |
| 匯吧城銀行掛牌 | 一百元 | 一百五十三盾三七五 |
| 期票三十天兌 | 一百元 | 一百五十五盾二七五 |
| 匯嘉浪嘪銀行掛牌 | 一百元 | 一百五十三盾三七五 |
| 匯巴呂勞銀行掛牌 | 一百元 | 一百五十十盾三七五 |
| 期票三十天兌 | 一百元 | 一百五十二盾：七五 |
| 匯紐約銀行掛牌 | 一百元 | 五十六元 |
| 期票三十天兌 | 一百元 | 五十七元 |
| 匯雪梨銀行掛牌 | 每元 | 二司令三扁二三一二 |
| 匯加吉打銀行掛牌 | 一百元 | 一百五十六盾六二五 |
| 期票三十天兌 | 一百元 | 一百五十六盾六二五 |
| △印度盾▽ | 一百元 | 六十四元六二 |
| 匯孟買銀行掛牌 | 一百元 | 一百五十三盾六二五 |
| 期票三十天兌 | 一百元 | 一百五十五盾六 五 |
| 匯檳榔嶼銀行掛牌 | 一百元貼銀行 | 一角五 |
| △紙 字▽ | 一百元 | 二角五 |
| 匯加勞巴銀行掛牌 | 一百元 | 一百三十九盾五 |
| 期票三十天兌 | 一百元 | 一百四十 盾五 |
| △爪 哇 盾▽ | 一百元 | 七十一盾 |
| 匯泗水銀行掛牌 | 一百元 | 一百三十九盾五 |
| 期票三十天兌 | 一百元 | 一百四十 盾五 |
| 匯三寶瓏銀行掛牌 | 一百元 | 一百三十九盾五 |
| 期票三十天兌 | 一百元 | 一百四十一盾五 |
| 會教現銀票易中 | 每元 | 二司令三扁二七三三 |
| 期票三十天兌 | 每元 | 二司令三扁二七三三 |
| 會業每盤角 | | 六十六元 |
| 匯英國牛磅金盾每個 | | 六元八角五 |
| △銀價市 | | 二十五元三一六 |
| 曾土庫錫 | | 一百元五 |

## 各貨行情一覽表

| | |
|---|---|
| 新嘉坡白椒 | 一百元零五 |
| 頂上烏椒 | 六十 元 |
| 又中 | 五十九元 |
| 又有 | 四十九元 |
| 白椒 | 一百元 |
| 本坡上烏椒 | 五十九元 |
| 又中烏椒 | 五十九元 |
| 文島頂上白椒 | 一百一十元 |
| 又烏椒 | 四十九元 |
| 一號椰干 | 九元一五 |
| 二號椰干 | 八元八五 |
| 三號椰干 | 八元七五 |
| 頂上硕莪粉 | 四元 五 |
| 又上 | 四元二五 |
| 硕莪粉 | 四元 |
| 又中 | 三元八七五 |
| 總下硕莪粉 | 四元 |
| 幼粒 | 八元四五 |
| 中粒 | 八元二五 |
| 幼丕 | 六元二 |
| 甘蜜開價 | 七元二五 |
| 二號甘蜜開價 | 一十四元二五 |
| 二號赤甘蜜 | 一十三元 |
| 三號甘蜜開價 | 十元五 |
| 烏甘蜜土庫開價 | 十三元 |
| 廿二號粗花糖每担 | 五元八 |
| 廿六號粗花糖每担 | 七元 |
| 四十四號幼花糖每担 | 八元 |
| 本坡和豐椰油 | 十八元五 |
| 芳昌椰油 | 十七元七角半 |
| 又十五斤 | 二十元 |
| 大摸士油每箱 | 五元一 |
| 王標士油每箱 | 五元 |
| 虎標士油每箱 | 四元八五 |
| 箭標士油每箱 | 四元九 |
| 龍標士油每箱 | 五元 |
| 萬惹兒羅多上 | 一十五元 |
| 又羔箱 | 十五元 |
| 沙勞越兒羅多 | 十四元五 |
| 又羔箱 | 十四元 |
| 巨港埠兒羅多上 | 十五元 |
| 一號水牛皮每箱 | 三十一元 |
| 二號水牛皮每箱 | 廿六元五 |
| 一號牛皮每担 | 六十元 |
| 二號牛皮每担 | 五十五元五 |
| 水牛角每担 | 二十元 |

## △樹乳行情

| | |
|---|---|
| 英國一磅 | 士一一六 |
| 美國一角 | 九占五 |
| 現貨 | 三角三占七五 |
| 八月 | |
| 九月至十月 | |
| 十一月至十二月 | |

## △米價行情

| | |
|---|---|
| 陳興利紅雙喜米 | 二百七十五元 |
| 元豐利寶塔米 | 三百一十九元 |
| 元昌利青羊米 | 二百九十九元 |
| 乾利棧青匙米 | 三百零一元 |
| 振豐青珠米 | 二百九十元 |
| 廣同豐青葡萄米 | 三百零三元 |
| 華興棧青印米 | 二百二十一元 |
| 兩豐利紅芝蘭米 | 三百二十三元 |
| 鮮興隆藍印半 | 二百二十元 |

## ▲輪船入口▼

| 船名 | 由 | 到 | 代理 |
|---|---|---|---|
| 羅裕 | 由新加厘 | 廿六到 | 恆美公司 |
| 豐吉 | 由米勞灣 | 廿六到 | 和豐公司 |
| 豐捷 | 由龜咯 | 廿六到 | 和豐公司 |
| 萬安 | 由吉里汶 | 廿六到 | 萬利安 |
| 油興 | 由文律 | 廿六到 | 和豐公司 |
| 瑞生 | 由加吉打 | 廿七到 | 真實得洋行 |
| 大馬鴨加 | 由仰光轉往香港上海 | 廿七到 | 義利洋行 |
| 時士頓 | 由仙加轉往香港汕頭 | 廿七到 | 源成公司 |
| 怒里巷 | 由占卑 | 海口廿七到 | 華商 |

## ▲輪船出口▼

△陰三月廿七日拜一輪船出口▽

| 船名 | 時刻 | 開往地點 | 公司 |
|---|---|---|---|
| 豐捷 | 上午九點 | 往龜咯 小籐 | 和豐公司 |
| 萬興 | 上午九點 | 大砵勝 往龜咯 文律 | 和豐公司 |
| 智美 | 午十二點 | 往豐盛港 彭亨坤甸 麻香朝邁 | 瑞豐棧 |
| 華南 | 下午一點 | 往麻坡 | 同記代理 |
| 豐和 | 下午二點 | 往甘馬挽 甘嗎士 北加龍運 丁加奴 | 瑞豐棧 |
| 堅打 | 下午三點 | 往吉寧港口 | 實得力洋行 |
| 棉春沙 | 下午三點 | 往坡暢申 呂宋 檳榔嶼 安順 | 棉示必洋行 |

△陰三月廿八日拜二輪船出口▽

| 船名 | 時刻 | 開往地點 | 公司 |
|---|---|---|---|
| 新基 | 上午八點 | 往山口洋 邦戛 三發 文島宣 | 和豐公司 |

# 蠅引病至

尊府

無論何時倉蠅至尊府時爽
病已乘背藏此人類之
大害誠爲諸君自及公
共之衛生上所需要者請用
此毒最迅速而安穩之法
即「弗力」噴射是也
「弗力」於數分鐘即能將
屋中所佈散疾病之倉蠅蚊子
臭蟲蟋蟀鼠蛆清除淨盡且
能搜索其卵而滅之但殺
死蟲類卻無害於人尤不玷
汚
勿將「弗力」與尋常殺
蟲粉混雜「弗力」殺蟲能力爲
大係世界上最大
殺虫藥之製造者
所製請即購用并
購置其噴射器
九〇九

Distributed by
Wm. Jacks & Co., (Malaya) Ltd. Singapore—Kuala Lumpur.
McAlister & Company, Ltd., Penang—Ipoh.

FLIT
TRADE MARK REGISTERED

爲諸君防護起見唯有封密之(弗力)出售

黃鐵罐有烏畫線

# "Ny Carlsberg" Beer

MANUFACTURED IN DENMARK.

卜乃嘉士堡啤酒

(在丹麥製造)

可於海峽殖民地馬來
聯邦一帶之旅館俱樂
部及休息所等處購得
星嘉坡各上等商店皆
有出售

SOLE IMPORTERS:
THE EAST ASIATIC CO., LTD.
(Incorporated in Denmark.)
SINGAPORE.

唯一輸入人伊亞沙商有限公司啓

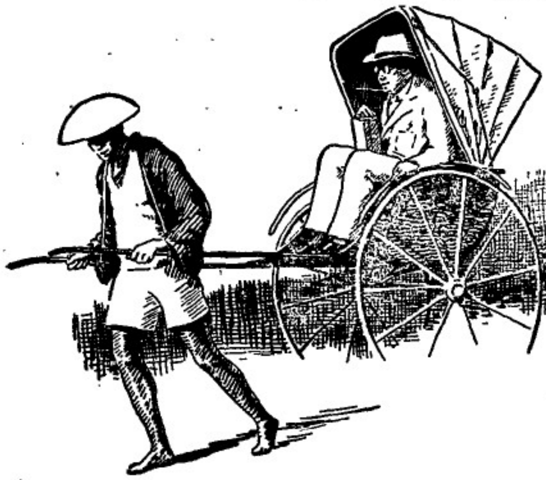

# 商人須飲文家宜

諸君是否已預備一種敏捷之手段進行所欲得之良好機會以爲獲利之望乎？而於日間辦公終了之時是否有精神充足之感覺以享閒暇之光陰？

若井如此．諸君必需飲文家宜矣！蓋此奇異之補酒．功能振作心神，使身體強壯及健全．當諸君覺得煩悶或操勞過度之痛苦．即請購置一罇．飲用一杯之後．則諸君當感覺其新生機及精力繼續輸入血管矣．

凡商人欲使其精神能幹須飲文家宜也．

(六)

此種補酒業經醫士一萬七千位介紹於大英國內矣

WINCARNIS
"The Wine of Life"

Local Agents:—
HUTTENBACH LAZARUS & SONS,
Singapore, Penang, Kuala Lumpur and Ipoh.

# "Ny Carlsberg" Beer

MANUFACTURED IN DENMARK.

卜乃嘉士堡啤酒

（在丹麥製造）

可於海峽殖民地馬來聯邦一帶之旅館俱樂部及休息所等處購得星嘉坡各上等商店皆有出售

SOLE IMPORTERS:

THE EAST ASIATIC CO., LTD.

(Incorporated in Denmark.)

SINGAPORE.

唯一輸入人伊亞沙商有限公司啓

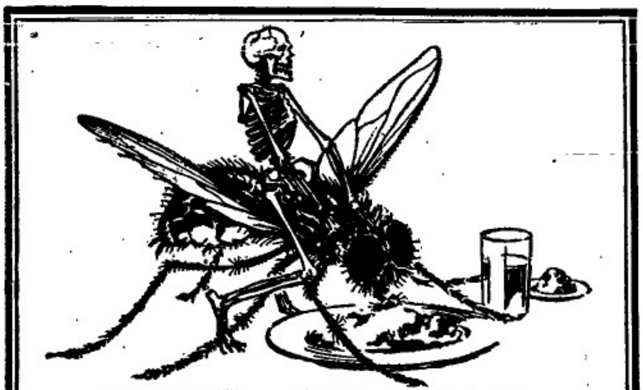

# 蒼蠅引病至尊府

無論何時倉蠅蚤身將時疾病已乘在背被此人類之大衆首誠爲諸君自己及公共之衛生上所需要者請用此容易迅速而安穩之法—即「弗力」噴射是也「弗力」於數分鐘即能將屋中所佈散之倉蠅蚊子臭虫蟲蟻全消除淨盡且能搜索其卵而毀之但致死虫類卸無害於人尤不玷污

勿將「弗力」與常之殺蟲粉滋雜殺虫能力甚大係世界上最大殺虫藥之製造者所製請即購用并購置其噴射器

九〇九

Distributed by
Wm. Jacks & Co., (Malaya) Ltd. Singapore—Kuala Lumpur.
McAlister & Company, Ltd., Penang—Ipoh.

FLIT

TRADE MARK REGISTERED

請諸君防護起見唯有密封之（弗力）出售

黃紙罐有烏黑綫

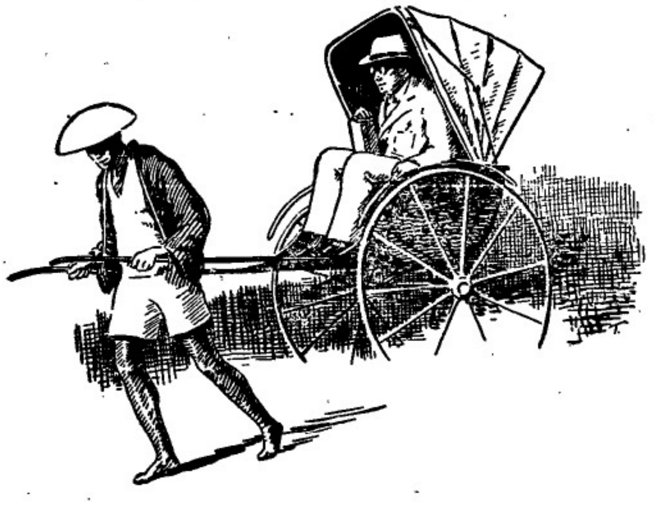

# 商人須飲文家宜

諸君是否已預備一種敏捷之手段進行所欲得之良好機會以爲獲利之望乎？而於日間辦公終了之時是否有精神充足之感覺以享閒暇之光陰？

若非如此．諸君必需飲文家宜矣！蓋此奇異之補酒．功能振作心神，使身體強壯及健全．當諸君覺得煩悶或操勞過度之痛苦．即請購置一樽．飲用一杯之後．則諸君當感覺其新生機及精力繼續輸入血管矣．

凡商人欲使其精神能幹須飲文家宜也．（六）

此種補酒業經醫士一萬七千位介紹於大英國內矣

WINCARNIS
"The Wine of Life"

Local Agents:—
HUTTENBACH LAZARUS & SONS,
Singapore, Penang, Kuala Lumpur and Ipoh.

# 大東影相館

亞米蘭街門牌一一二號(同德書報社附近)總行 曾於一千九百廿八年馬來亞展覽會獲得一獎牌

EASTERN STUDIO
112 Armenian Street.

李錦仁影相師啓




吳思豫晤日軍當局

△吳思豫昨日抵濟南往晤日軍當局接洽接防手續『本日電』

方振武軍隊之任務

△方振武軍隊已到德州將離防濟南以北之鐵路線(昨日電)

已抵天津之方振武

△方振武離北平赴德州已抵天津『本日電』

## 馮玉祥在潼關養病

邵力子電蔣報告 孫良誠服從中央

△奉蔣中正命赴豫謁馮之邵力子已抵鄭州刻自鄭電蔣報告謂馮玉祥現在潼關養病本人曾往見孫良誠詢退出山東之理由孫謂此次突然離魯回豫蓋奉馮玉祥命令但深信此中必有誤會之點孫又謂本人始終服從中央云云「昨日電」

## 孫良誠果然實病

馮玉祥作保證人 離魯返豫并無惡意

△馮玉祥亦致電邵力子謂孫良誠確實有病對於離魯返豫并無些微惡意「本日電」

## 賀耀祖獨往潼關

邵力子暫時留鄭

△邵力子將暫留鄭州由賀耀祖赴潼關謁見馮玉祥以求明瞭孫良誠突然離魯之究竟(昨日電)

孫良誠病中通電

——在洛陽城——

△孫良誠在洛陽養病發出通電宣佈離魯返豫之經過『本日電』

## 閻錫山將至北平

派代表來寧謁蔣

△北平消息閻錫山將于日內赴北平『本日電』

△閻錫山代表抵南京謁見蔣中正(本日電)

## 外交界消息集錦

中日寧漢協定 昨日在南京簽字

△中日之寧漢兩案協定已于昨日在南京由王外長與芳澤正式簽字「昨日電」

中日修約談判 交換意見

△中日修約談判在南京正式交換意見芳澤口口聲聲表示讓步「昨日電」

使團今日討論 撤消領事裁判權

△使團于今日召集會議討論取消領事裁判權問題(本日電)

## 朱兆莘又辭一官

廣東省委員

△朱兆莘請辭廣東省政府委員已得中央照准(本日電)

## ●解禁運械赴華問題

▲美國不同情解禁之主張

▲照舊嚴厲禁止

▲再國府許可者始得運赴

○五月二號華盛頓電：不同情運械赴華之解禁：及解禁後列强之如何動作：美國宜備諸將仍嚴格禁止：此種進行係以表示一種範圍示其他各國：并伸張此項政策於遠東：且已申請墨西哥實行：凡軍械之經由中國國民政府許可者：始准運赴中國云：「路透社」

## ●解禁以後倫敦投保運械者極多

▲保險當局亦不謂然

○五月二號倫敦電：自從販運軍火赴中國解禁以來：英京接到保險軍械赴華之定單不少：聞許多英國保險大公司之觀察意見：以為如此保險法：實有害於英人在華之商務利益：且危及歐洲人之安全云：「路透社」

## ●芳澤可于本日返東京

△二日離南京修約

○五月二號東京電：日公使芳澤將於今晚到南京：進行中日談判：修改通商航海條約：聞此行事畢：約於星期六日(四號)可乘上海丸返東京云：「民日新聞」

## ●寧漢案協定已由日樞密院通過

○五月一號東京電：解決寧漢案之協定：已由樞密院全體會議通過云：

○五月二號東京電：解決寧漢案之協定：今天已簽字云：

## ●旅順不容納張宗昌

△長腿將軍途窮日暮矣

○五月二號東京電：日本當局不准張宗昌在旅順登陸：料其明日將由旅順趁輪赴門司云：『日日新聞』

## ●抵制字林西報

○五月四號上海電：中國當局不准郵政傳遞字林西報：「路透社」

---

王友齊先生令郎盛治世兄 邱菽園先生令愛鳴權女士 結婚誌慶

祝

爾倆同心締造家庭幸福

陳延香 蔡天鍾 同賀

## ○新嘉坡山東慘禍籌賑會報告

本會昨由和豐銀行電滙交南京中央財務委員會轉滙國民政府分賑華北各省旱災國幣三萬元此佈

中華民國十八年五月二日 本會

## ○星洲改良市政局

通告

△一九二七年星洲改良市政條例

△增加一九二九年第四號之總改良圖

為通告與本圖有關之各地主知悉照得本局現已考慮認為有增加於上列之總改良圖之必要該圖繪有道路後巷溝渠圖路線其面積之界限在牙籠十四條巷廿二條條巷及一新大路此節分經政府以(工部局)第一條卅五章第九十五則而批准者本局爰特按照一九二七年星洲改良市政條例第四十九則已將該圖製就該圖之副本可於辦公時間內至密駕往烈路工部局大樓本局之經理辦事處參閱凡有意見者儘可與本經理人接洽此佈

星洲改良市政局經理人哥私啓

民國十八年五月四日「譯文」

## ○懸賞五十元

△為遺失皮夾事

啟者茲有黑皮夾一個內有G.M.C之英文叢經遺失中有外國紙幣票券及其他字據他人拾得實無所用故特懸賞五十元凡能將該皮夾交還查打銀行大樓六號爪亞小火保險有限公司威廉氏卽以此款為酬此布

民國十八年五月四日 威廉氏啓

## ○援助出獄犯人會啓事

啓者本會自一九二六年成立以來對於出獄犯人謀適宜之職業及予以經濟上之援助等均有良好之成績凡出獄犯人欲覓職業者除公共休息日之外請於每星期二及星期四日下午三時半至四時半到源順街天福宮內與陳君舜元接洽可也特此通告希各注意

民國十八年二月五日


**Bowel Disorders**

胃病必須

安基阿藥水有安胃治胃及其他腸肚不寧之病之功能是以乃為增進消化力及消腸之良劑此藥水亦能清潔胃液排除胃炎胃酸等傷治風及痛傷等病且可挽復消化力之强健增進胃中之運用功能而使用者强健力足也各大醫生均用此藥水以療治老年胃弱並壯年病症及胃中潰傷等症且可治療劇烈之胃病

各大藥房均有發賣

THE PERFECT EMULSION
ANGIER'S EMULSION
ENDORSED BY THE MEDICAL PROFESSION

△康健又快樂的嬰兒 (二)

▲使嬰孩身體清潔與心神暢快

『美能』朋『石旁』酸鹽滑石膏係柔軟的薄膜，風行於世已有五十餘年了，專為嬰孩沐浴後以吸收水氣、尿漬，或汗，康健的嬰孩常能感覺快樂，『美能』朋『石旁』酸鹽滑石膏係藥製而質柔軟，能防御傳染，及避免皮膚磨擦的刺戟。

MENNEN BORATED TALCUM

欲試其效驗者請寄券 代理人 選耳氏

新加坡阿卡第門牌四十伍號

『美能』朋『石旁』酸鹽滑石膏

美能的嬰孩藥膏保優美的外部潤滑品能治濕疹，小孩尿漬的風疹，并及頭頂皮的鱗屑等。

美能公司 紐亞克，新澤褒美利堅合衆國。

請寄下一罐不索值的上述樣本

姓名

住址

Agent
Mr. P. W. Thayer,
45 The Arcade,
Singapore, S.S.

Ceylon Dust Tea.

## 提防假冒

近有許多不法商人以爪亞茶冒混錫蘭茶出售以騙華采爪亞茶價雖低廉但諸君一試之後必謂其價格甚昂也請僅購用錫蘭青葉茶即能予諸君極好之滋味蓋此茶葉性質優良調和妥善時常皆可担保使諸君滿意也

馬來半島暮娘及暹羅一帶之商店皆有出售

SOLE AGENTS:
F. A. BARTHOLOMEUSZ, LTD.'
3-A. RAFFLES QUAY, SINGAPORE.



花沙呢洋行之獅標汽水

出世已近五十年

沙示水　大樽每打一元　小樽每打八角

此種沙示水係以最老之中國方劑及最良原製所製并注有足力之空氣故潔淨異常東方各處所不能比擬者

請時常購飲之

此乃爲諸君健康之一種飲料也

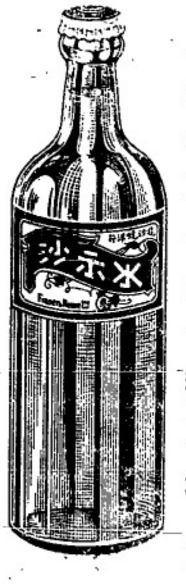

FRASER & NEAVE LTD.
AERATED WATER SPECIALISTS, SINGAPORE.



## 新嘉坡潮州八邑會館徵集會員廣告

啓者本會[illegible]政府批准成立昨十六號[illegible]員會議討論進行事宜經衆議決先行徵集會員然後定日選舉正式董事以符定章凡我（潮安澄海潮陽揭陽饒平普寧惠來南澳）八邑人士願爲本會館會員者限於陽曆五月卅號以前每日由下午一點起至三點鐘止到本坡端蒙學校或小坡端蒙分校報名所有章程及志願書均寄存兩校函索即付特此布告

民國十八年四月廿四日　潮州八邑會館啓



## 四海通銀行保險有限公司廣告

爲通告事本銀行訂定一九二九年[illegible]月六號星期六下午一句鐘在新嘉坡朱里亞實得力門牌五十六七八號本行註册辦事處開股東第二十二週年大會又爲通告事本銀行定于一九二九年[illegible]月二號起至[illegible]月六號止關閉本銀行股東過名部以備本息單此佈

承董事部命令事務員余明賢啓

英壹九二九年四月十五號　「十三」



專以予[illegible]無乾燥其功最爲溶化其味甘適口實胃腸不可少之飲品老少強弱均合飲用凡經著名醫生介紹爲治大便閉結腸胃不調膽汁不勻食物不化頭腦昏眩血輪不調遍身不適夜深不睡身有水濕風軟等症之唯一妙藥凡住熱帶地方飲之尤合

換文（鼻子聖）及（以鼻）等字樣京[illegible]伊[illegible]有限公司之（註冊商標）

# ENO'S
Trade "FRUIT SALT" Mark
（眞正鹹鹽）



## （獅）（標）（啤）（酒）

獅標啤酒乃世界之最醇美者此邦七州府各最優旅店俱樂部等莫不爭相購用凡爪哇蘇門答臘與荷屬婆羅洲等處亦極暢銷各界歡迎于斯可見各地酒店均有代售

Sole Importers
KATZ BROTHERS LIMITED.
Singapore

唯一輸入人吉氏兄弟有限公司



香港

## 國民商業儲蓄銀行有限公司

THE NATIONAL COMMERCIAL & SAVING BANK, LTD.

(Incorporated in Hongkong)

14, Chulia Street.

行址租厘亞街門牌十四號

Tel. No. 3163. 電話號數

本分行

參事　曾紀辰　陸寅傑　陳贊朋　鄭修文　馬軒昂　鄭潤田

正司理　黃肇基
副司理　陳肇祥　啟